南京新報

第三七六號

今日本報兩大張售洋三分

經中華郵政登記認爲第二類新聞紙類

社址　復興路一三五號
編輯部　電話二一七八四
營業部　電話二一八六九

定報價目：每月九角　半年四元五角　全年九元　外埠另加郵費

廣告刊例：每行十二字高　每日二角　每欄一百十五行　每月卅三元　以新五號字計算　八行起登

遷延東京日英會談　英國應負完全責任
治安與經濟問題絕難分離　日軍代表返津前發表決意

（同盟社十三日東京電）日本現在地之軍代表、爲對于英國狡猾遷延手段、表示日本之堅決意志、特決定于十四日起身回任矣，玆據武藤少將于未離東京前之十三日、表示其不可搖動之決意如左、

日英東京會談、自開始以來、已經一月、本人雖人微言輕、然卒盡全力、以代表日本全民意及中國華北民衆之總意、而努力爲之、會談之時、關于一般的原則論及治安警察問題、大體皆能順利行之、惟一至及于經濟問題，則英國方面、徒拘于法理的見解，且欲將美法等國拖入其間、遂使會談、全歸停頓、日軍對于天津英租界之隔絕、乃華北日軍在存立上及自衛上所執之必要最少限度的軍事行動、東京會談、即與此軍事行動相關連、而由英國方面懇請而來也、可知此問題之解決、在性質上理宜須要急速、乃英國徒見國際情勢將展開、以遷延會談、圖有利于己國、此全英國認識之根本錯誤也、所謂經濟問題、在華北日軍視之、乃與治安警察相表裏、而成爲一體者、原屬固結而不可分者也、今彼欲分離而解決之、乃絕對不能承認之事，會談之遷延之責、全宜由英國負之、英國徒藉口于待回訓以延時日、日本現地軍代表、已無逗遛之必要、故決定起程回任也、要之此次問題，係屬關於軍事行動者、此後縱然在東京繼續外交交涉、其內容仍非承認華北日軍之立場不可，若不承認、會談結果、仍不能成立也、在未解決之前、繼續隔絕租界、固不待言、甚或將應乎必要、再行更強度之檢問檢索也、

八一三更生紀念日京市民衆在鼓樓公園召開市民大會反共反英熱烈情形

英決引渡暗殺犯　渝黨政府甚狼狽

（中聯社香港十三日電）玆據渝悉、英政府天津租界庇護中之程錫庚暗殺犯四名、決定引渡後、渝黨方甚爲狼狽、渝黨政府當局、關於該問題暫守沉默、俟經接獲英方之通知後、一般輿論、以爲黨政府對英或將勉強懇請云、

皖大民會支部通電呼籲和平　反蔣擁汪救中國

（中聯社安慶訊）大民會安慶聯合支部部長宋靜嘉、前對汪精衛先生之廣播救國演辭、曾於七月儉日、通電響應、現宋部長仰見汪先生之深謀遠慮、非中日親善、不能實現和平、爲呼籲圖存起見、特於支日再發通電於后、南京維新政府、大民會總本部、暨各省市縣政府、各機關、各團體、各報館、轉全國同胞鈞鑒、中日構釁、兩稔於玆、國破家亡、黎庶有倒懸之苦、土崩瓦解、神州現陸沉之憂、我民何辜、罹此浩刼、蔣氏不察、猶復勾引共黨助虐、故使同種自戕、置東亞民族於死生不顧、此而可忍、孰不可忍、今汪精衛先生、抱愛國愛民之願、實已饑已溺之心、深察時勢、至此非親日則不能圖存、非息爭則無以挽救、是以首先實成建設東亞新秩序、以求永久和平、近又播音演講、「對於中日關係之根本觀念、及其前進之目標」等語、仰見汪先生深謀遠慮、非中日親善、不能實現和平主張、務請全國父老兄弟諸姑姊妹、本汪先生之宗旨、秉匹夫有責之大義、一致奮起、呼籲和平、反蔣擁汪、堅持到底、以救中國於累卵、而奠東亞於苞桑、特電響應、敬希亮察、大民會安慶聯合支部長宋靜嘉叩支印、

「八一三」興亞紀念　蚌埠民衆大會通電

（中聯社十三日蚌埠電）皖省會各界、慶祝八一三更生紀念大會、通電原文如下、南京維新政府各院部、北京臨時政府各院部、南京大民會總本部、北京新民會、各級支部、各報館鈞鑒、古今中外、無長期不了之事、無久戰不和之師、戰爭爲文明推輪、流血爲進化代價、惟中日鬩牆、已逾兩載、民厭亂、確悟戰爭日久、盡兩國人民傷、遲遲遍傳、必至俱平等而利地步、不得不別謀途徑、以達和平、然其間和平路上、經過德使斡旋、未生效果、近衞聲明、未予信任、汪氏通電、未經容納、是非不能和平也、乃不能利用和平之機會耳、然則和平障礙究在何處、剷除癥結、究在何方、日所不難、知除謀作祟、端在英美法蘇、我不聽其挑撥、彼亦無能爲虐、此對外之法也、我國青年、受赤色宣傳、認識不淸、須將民衆思想、予以糾正、編爲文字、協力宣傳、各地大民會、新民會、應同負此責、民衆頭腦明晰、庶不致受第三國際之煽惑、此對內之法也、我全國父老兄弟、堅持對內夙昕之決心、努力東亞和平建設新秩序、則收獲效果、可蹺足而待、同胞同胞、盍興乎來、八一三更生紀念大會、蚌埠十萬民衆叩元印、

各地民衆熱烈慶祝「八一三」興亞紀念

上海

（中聯社訊）上海大民會聯合支部及大民會駐滬辦事處爲慶祝「八一三」更生二週紀念、定明（十三）日上午十時起、分別在浦東東昌路揚州劇院、虹口大陸會館、南市該會第二支部、舉行運動大會、除由交部部長各重要職員發表演說、對民衆闡述二週來復興東亞新秩序外、並舉行游行大會、以資擴大宣傳云、

南通

（中聯社十三日南通訊）此間今日舉行熱烈慶祝興亞滅蔣之八一三紀念儀式、主催者大民會南通聯合支部、時間爲上午九時、地點在城公所、參加人數、計有薛知事、林所長、濱本機關長、內田班長、及中日各機關代表三百餘人、大會秩序、一奏樂、二全體肅立、三奏國歌、四向國旗行禮、五主席報告紀念意義、六地方長官致詞、七演說、八呼口號、九攝影、十禮成、又此間午後、舉行八一三學生演說比賽、地點仍在城公所云、

蘇州

（中聯社十三日蘇州電）今日蘇省垣各界、集合北局蘇州大戲院、舉行八一三更生紀念運動、民衆反省大會、大民會莊江秋暨省縣各機關代表、均登台演講、省宣傳會、並織汽車散傳單、全城空氣異常熱烈、省會警察局、並武裝梭巡街市、綏靖軍亦在城郊四週、加緊防務、秩序極佳、又訊、省縣警因今日首都追悼各地員警、奉令一律臂纏黑紗、氣象肅穆、

海寧

（中聯社硤石訊）八月十三日華中各地民衆爲擴大興亞運動日、海甯全縣民衆爲擴大宣傳計、亦提前於十一日舉行宣傳大會、均已由大民會海甯支部籌商決定、玆將其自十一日至十三日之紀念秩序探誌如下、

〰第一日〰十一日上午九時起舉行街頭演講、由大民會召集縣公署、警察所、區公所、漢鏡小學、雙山小學、開智小學担任之、每機關推派代表至少一人、每學校推派代表二人、分組巡廻於街頭及茶館講演、藉使民衆深知八一三更生紀念之意義、

〰第二日〰十二日下午一時由大民會海甯支部職員及各學校學生假座硤石劇場表演精彩話劇、及歌舞劇、關於遊藝節目、各自擬定、惟須含有八一三更生紀念之意義、俾使觀衆動容、切實了解、同時舉行擴大講演會、由大民會及各機關各學校選派代表參加講演、

〰第三日〰十三日上午八時、假干河街硤石劇場、召開民衆反英反共大會、各機關及各團體暨各學校均須參加、各保甲長由區公所負責召集、務使全體參加大會、幷持旗遊行、藉資擴大宣傳云、

杭市

（中聯社十三日杭州電）今日爲紀念八一三擴大興亞運動、杭市各界、除懸旗慶祝外、並於七時齊集明光大戲院、舉行興亞紀念排英民衆大會、到各機關、團體、學校、及民衆萬餘人、全體肅立、向國旗行三鞠躬禮後、由主席大民會許支部長致開會詞、繼由省長代表省府參事湯應煒、及市長吳念中、民衆代表張宗禹演說、嗣由大會通過宣言、即宣佈散會、原擬舉行遊行示威、因天時炎熱、臨時中止、參加大會全體、乃轉赴湖濱公衆運動場、參觀中日官民及學生聯合舉行之遊藝會、雖火傘高張、但觀衆仍異常擁擠、所表演各節目、都爲中日合作、中日親善之情緒、晚間六時、湖上示威提燈宣傳大會、由各機關自備船隻燈彩、在湖上自由行進、同時並由日軍施放火花、故今日湖濱熱鬧異常、誠空前之盛況也、

蕪湖

（中聯社蕪湖訊）蕪湖縣八一三更生紀念大會籌備會、自成立對於大會籌備事宜、頗爲積極、現大部告業就緒、十二日上午十時假大馬路復興大舞台、舉行蕪湖婦女兒童慶祝八一三更生紀念、屆時參加團體計有蕪湖國防婦女會各區蕪市各初級小學學生、來賓計有朱知事、各警察署長、大民會各科科長、日軍方面計有警備司令部憲兵隊代表等總計二千餘人、——典禮——（一）振鈴開會、（二）鳴砲、（三）向國旗行最敬禮、（四）主席朱知事致開會詞、（五）軍政長官致詞、（六）呼口號、（七）兒童婦女整隊遊行、（八）散會、——高呼——口號標語、（一）東亞更生必須反英反共反蔣、（二）八一三是中國紀念的更生的紀念日、（三）紀念八一三就是建設東亞新秩序的起點、（四）八一三紀念能使東亞永久和平、（五）驅除英國在華的勢力、呼口號時參加來賓紛紛立起舉行高呼、一時呼聲如雷、由此可見民衆對和平情緒之熱烈、——全體遊行——攝影後、婦女兒童結隊魚貫而出、由警局軍樂隊領導游行、婦女會由朱知事夫人領導隨隊步行、由大馬路至北平路經下二街中二街上二街環城馬路羅家閘至縣署第一警察署前始告散隊、十三日上午十時、各機關職員及青年團團員、仍假復新大舞台舉行云、

江都

（中聯社揚州訊）「八一三」更生紀念、江都民衆、於是日上午八時、假大會模範小學校、舉行反省大會、全城婦女兒童、亦同時擴大舉行反共反英示威運動會後、即行列隊游行、高呼反共反英各種口號、（一）八一三是我們的更生紀念日、（二）反對戰爭實現和平、（三）實行中日親善、（四）建設東亞新秩序、（五）消滅共產黨、（六）消滅英人的侵略勢力、（七）擁護維新政府、（八）樹立中央政權、（九）新中國復興萬歲、午後假大舞台及南京大戲院、表演各種游藝、任人參觀、不加限制、其游藝節目、計分七項、甲、音樂、（一）國歌、（二）大民歌、（三）新中國歌、乙、女生歌舞、（一）防共歌、（二）節儉歌、（三）蝴蝶歌、（四）小朋友來、丙、國術、（一）綏靖隊表演、（二）警察所表演、丁、名流講演、戊、話劇——人間地獄、己、揚州小曲、（一）梅花三弄、（二）絲絃合奏、（三）合唱、庚、女藝員化裝表演——小放牛、

蚌埠

（中聯社十三日蚌埠電）皖省會各界以八一三爲新中國更生紀念日、特以是日上午九時假蚌埠市新生大戲院、隆重慶祝、中日長官、以及各界來賓民衆等、不下二萬餘人、情緒熱烈、盛況空前、開會秩序、（一）全體肅立、（二）奏樂開會、（三）向國旗行最敬禮、（四）主席致開會詞、（五）長官致詞、（六）各界代表演說、（七）通過提案、（一）敦促汪精衛先生樹立中央政權、領導和平、（二）抵制英國貨、驅逐居留中國的英國人、（三）呈請政府與英國斷絕邦交、收回英租界、（八）宣讀通電、（九）呼口號、（十）奏樂散會、大會口號爲（一）中國興亞、（二）反共反蔣、建設新東亞、（三）擁護汪精衛先生和平主張、（四）打倒英國、驅逐英人、（五）抵制英國貨、收回租界、（六）維新政府萬歲、（七）新中華民國萬歲、

平沼首相發表談話
日對歐政策已決定
下屆五相會議作最後檢討

（中聯社神奈川縣金澤十二日電）平沼首相爲靜養起見、十二日午後離開首相官邸、四時二十分赴金澤之東屋旅館、經二宿之後、至十四日午前九時、赴葉山觀謁日皇、上奏一般政事後、再行歸返東屋旅館、經靜養之後、預定十五日午前歸京、十二日晚首相於東屋旅館、以對歐策問題爲中心、發表談話如次、「政府對歐策之根本方針、經已決定、但因各種微小之點、尚須予以檢討、故於前八日五相會議協議之結果、至今猶擬考慮之、然即開五相會議、因意見已經述盡、亦不過欲作最後之決定而已、五相會議舉行時期、現尙未決定、除定例之日外、決不特別因此問題而召集之、以目今言之、將於十五日舉行之與否雖不能斷言、然斷不至超過二十日、目下外務省正檢討八日之五相會議所協議之結果、此並非一困難問題、或新問題、歐洲對策與日英會談之進行、毫無關係、現一般人對此問題、有各種風傳、然政府已決定根本方針、故今後惟有遵此方針邁進」云、

粵民拒絕使用前市銀行鈔票

（中聯社十三日上海電）粵訊、四邑金融、突起風潮、粵民對前廣州市立銀行鈔券、拒絕使用、案情嚴重、原因係受香港法幣衰落影響、

滬戰二週年感言
日艦隊司令及川長官

（中聯社十二日上海電）中國方面艦隊司令長官及川古志郎中將、十二日夕刻、以滬戰勃發第二週年爲題、發表談話如次、「當此次事變滬戰勃發第二周年之際、反省過去未來、實有無限感慨、過去二年間、日本艦隊戰士、根據聖戰之本意、爲建設東亞新秩序、及謀得東洋永遠之和平福祉而奮勇力鬬、現事變益形進展、成爲複什微妙之國際情勢、爲達到所期之目的、預料前途尙有多少困難、際此重大時局、吾艦隊將士、應共同以旺盛士氣、盡報國之誠、意志堅決、向實現建國大理想邁進、而期上符聖上之望、繼先烈偉業、不負後方民衆所附托」、

蔣政權欲重建空軍　勢難發展終成畫餅

（中聯社濟南十二日電）日陸海空軍、全面長驅轟炸、空戰之結果、黨方空軍幾全潰滅、最近日空軍屢襲渝之際、黨方空軍、似亦無一架出而迎戰、據就地到達確報稱、渝黨政府於五月中舉行之最高國防軍事委員會、企圖重建黨方空軍、第一線常備軍配置飛機五百架、每月以補充六十五架爲目標、圖欲意由外國補給、由蘇聯之輸送、未能如意、使由外國輸入之部份、因工場之不備、及技術之拙劣、故徒然堆積而已、蔣介石躍起之重建空軍、遲遲未有進展、目下全勢力之戰鬬機、轟炸機、偵察機、練習機、合計僅二百六十六架、輪送機十六架、除此之外、均係舊式而無戰鬬力者、戰鬬機僅六十五架、轟炸機二十五架而已、衆料黨方空軍、已陷入貧弱不振之狀態云

滬日商內河輪公司　恐怖份子擲手溜彈
傷行人八名兇手脫逃

（中聯社上海十三日電）八一三紀念日、上海公共租界及法租界工部局、下水漏不通之戒嚴令、十二日午後八時半、公共租界北河南路、北蘇州路角之日商內河汽船公司之事務室、由恐怖份子投來手溜彈一枚、當在入口左方一米處爆炸、行人八名重輕傷之外、該公司之窗戶遭破壞、恐怖份子係乘汽車前來、手溜彈由車內拋出後、即行逃遁無蹤、負傷者當即抬入就近醫院治療中、

粵鵬孤島組維持會

（中聯社十三日香港電）外息、粵省陽江之對面鵬孤島、自易幟後、即組織治安維持會、任林張炳坤、譚[illegible]泰、黃心符爲委員、譚鏐[illegible]會長、已成立、

實業部水產局發表滬市水產貿易概況
冰鮮魚船反較戰前爲多　各種魚類市價俱見增高

（中聯社）水產品在上海市貿易地位、當全盛時期、其總額嘗超過六千萬元以上、即在市況不景氣狀態之下、亦達二千餘萬元之鉅、故不論其在漁業消費方面、或經濟方面、實爲全國任何口岸所能望其項背、迨戰事興起、上海市之水產、嗣後戰事內遷上停頓狀態、與內地外海之交通、逐漸暢而平靖、衆以上海魚市場之恢復、頓呈新興之象、玆將本年份上半年六個月中、所有各種水產品之進口情形、據調查所得、分誌於後、

（一）二十八年上半年、上海市各月份水產品進口數值比較、

月別	數量（担）	價值（元）
一月份	八一九七三・一八担	一七七四八八六・四四元
二月份	八六一四三・八四担	一六六一八四四・四一元
三月份	七八七四七・六三担	一三一五七四八・三七元
四月份	一三〇七三八・四七担	一七八一九二一・〇八元
五月份	二〇三八二二・〇九担	二三〇一八一七・八六元
六月份	二〇六二一三・九八担	一九〇三五八六・五八元
總計	七八七六三九・一九担	一〇七三九八〇四・七四元

（二）二十八年上半年、上海市水產品輸入分類統計、

種別	數量（担）	價值（元）
漁輪漁獲	五二〇二四・四八担	七〇九三〇五・三九元
冰鮮魚船	四四七八九一・四二担	四三三二二一九二・八〇元
冰鮮桶頭	一六四九七・四七担	二三九八五八・八六元
淡水魚類	一六四〇七五・五六担	四三〇五一四四・三二元
咸干魚類	一〇七〇五〇・二六担	一一六三三〇三・三七元
總計	七八七六三九・一九担	一〇七三九八〇四・七四元

「註」倘以第二表分別言之、

（一）漁輪漁獲在六個月中、前後進口計共九十四艘、每月平均進口達十六艘弱、每艘平均進口額、量爲五百五十三担又四十五斤強、價值爲七千五百四十五元八角強、均爲拖網及底網漁船採補後、直接運至上海銷售、或由運輸魚船自出產地轉運至上海銷售者、

（二）冰鮮魚船之進口、於上海漁業市場過去、佔極重要之地位、即今六個月數量、幾多於漁輪漁獲四倍左右、是項魚貨大都來自江浙兩省、沿海有湖幫長塗台州奉化鎮海等幫、均有冰鮮方法、由出產地收買後運至上海、統計前後進口者、已達一千七百十三艘、平均每艘進口數量爲二百六十一担又四十六斤強、價值爲二千五百二十三元一角七分強、

（三）冰鮮桶頭之運至上海市者、多藉商輪、其來源大都由沿海重要漁業出產地輪入、南方則爲舟山、沈家門、甯波、溫州等地、北方則爲烟台、大連、青島等地、就上半年輪入數而論、共計進口二千零七十四桶、每桶平均量爲八担強、價值爲一百十五元六角五分強、

（四）淡水魚類在上海市之消費、亦佔極重要位置、來源分兩種、一爲長江沿岸各處、自江河中捕獲之河鮮運至該市銷售者、種類以鰣魚、刀魚、鳳尾魚、鯉魚爲多、一爲江浙內地各處之養殖魚、用活水船裝運至該市銷售者、種類以青魚、草魚、鰱魚、鯿鯉魚等爲多、在過去半年中、每月平均進口數量二萬七千三百四十五担又九十二斤強、價值爲七十一萬七千五百二十四元零五分強、

（五）鹽乾魚類、在上海市過去消費亦極重要、佔該市水產貿易總額之第二位、迨自戰事告發、漁業用鹽之不易、故對於國產鹹干魚之輪入、爲數較少、就過去半年來輪入該市者、計有崇明島、及舟山列島之搶蟹、咸帶魚、海蜇、咸小黃魚、海蜇皮子、蝦乾等、又烟台大連之門魚、烤蝦、咸帶魚等、每月平均進口數量爲一萬七千八百四十一担又七十一斤、價值爲拾九萬三千八百八十三元八角九分強、

綜觀調查之結果、在過去半年中、該市對於上述五項之水產品、當以冰鮮魚船佔第一位、仍保持戰前原來之位置、而實質反較戰前爲多、淡水魚類佔第三位、輪入量亦較戰前增加、第三爲咸乾魚類、其次爲漁輪漁獲、俱較戰前增加、惟冰鮮桶頭一項、因來源地受戰事梗阻、稍覺遜色耳、倘以銷售價值觀之、各種魚類之市價、俱欠增高、此不外該市人口激增之故、而市民對於魚類之需要日亟、已可知其梗概、

社論

促美國人士反省

國際本無恩仇，亦無友敵；凡與我真誠提攜者，卽爲友；卽爲恩，反之妨害我秩序，妨害我建設者，卽爲仇，卽爲敵。此非我中華民國一國爲然，任何世界各國，苟以國家利益爲本旨者，無不皆然。英法曾經百年之長期戰爭，而今日成爲最密切之友國；德義在前次大戰時，亦曾處於敵對地位，而今日則訂德義防共同盟；此皆昭昭在人耳目，不必遠徵古籍，卽可見者。我人今日處此建設東亞新秩序之際，全國人士，舉埋首以向此鵠而趨；蓋必如是而後可復興中國，復興東亞。以故國際間任何各國，其能助我建設，予我以同情者，我必視爲恩；視爲友；反之破壞我建設，予我以不利者，我必視爲仇，視爲敵。此無他，爲中華民國復興計，爲東亞民族復興計；我人應如是也。於此，我人對於美國之突然片面對日廢棄通商航海條約，不得不一爲申論，以促美國人士之反省焉。

美國與我，平昔並無嫌隙，雖對我爲同一異種人侵略，與英相埒，然我國人對美感情，尚保持相當關係。乃此次突然於我國建設東亞新秩序之候，日英在東京會談之際，聲明廢除對日通商航海條約。在條約本身上言，原爲美國之自由，苟依據條約，在六個月前聲明廢棄者，他方不問其廢約之動機如何，用意如何，皆無反對之權利；但依據事實，則美國絕對無此廢約之必要。雖此舉爲美國於國際上之一種政治作用，或藉此謀與日本爲進一步之切實談判，以解決日美間一切誤解，而取得密切之提攜；然據目前之情勢言，實足妨礙我東亞新秩序之建設。故我人爲切身利害計，不得爲隔岸之觀火，當斷然予以攻擊，促美國人之反省。

原美國之突然出此，其作用何在？固視今後情勢之推移；而在目前，則明明爲恐懼日英東京會談成功後，將削弱其在我國之勢力，摧毀其在我國之權益；故不惜出此國際間非友誼的手段，表現其對日之強橫態度，以示其決心維持其平日所謂「門戶開放」，「機會均等」之原則；而一方又威脅英國，使之不便對日調協，以破壞東亞會談之圓滿。此實美國之根本錯誤，對東亞事態，未能認清，更未得明白我中華民國人士建設東亞新秩序之決心。蓋此行動之結果，勢必有形無形中，激勵蔣政權使延長戰禍，雖不直接援蔣，而間接則未免使蔣有所鼓勵。故美國此舉，實予我國人士渴望建設東亞新秩序以一種打擊，此實不能不引爲恨事者也。

中日事變以還，倏已兩週，國人喁喁望和之心理，日益濃厚；而欲望和平，非先消滅好戰之蔣政權不可。蓋必蔣政權消滅，而後和平可成；和平成，而後東亞新秩序得以建設，復興中華民國，復興東亞民族。今美國乃於此和平聲浪日高之日，突然出此，其無形中實予蔣政權以一種興奮，其結果勢必使東亞新秩序不能速速完成。是不得不認爲仇，認爲敵。因是我人不能不深促其反省，速速認清東亞新情勢，不然者，我人爲求迅速消滅此建設東亞新秩序之妨害物，敵對性；自應採取更強硬之步驟，以達到我復興東亞之目的。

烏克蘭人不堪波蘭壓迫
行將揭起反抗旗幟
恐怖行爲距實施期不遠
多數烏人已越波境返國

（中聯社烏克蘭京城電）最近波蘭國內、因德波關係之緊迫、國內德人及其他少數民族問題、復告活躍、昨日烏克蘭多數難民、因不耐波蘭之壓迫、離波越境、抵達此間、此等難民、關於波蘭壓迫國內少數民族稱、波蘭國內之烏克蘭人、最近時遭波蘭之苛酷壓迫、似有實施恐怖行爲之趨勢、現烏克蘭人對波人不久或將公然高舉反抗旗幟云、

北庫頁島簽字問題
蘇聯暴露不遜態度
日召開各省會議會商對策

（中聯社東京十二日電）北庫頁石油公司與蘇聯石油勞働者公會間之懸案、勞働團體契約、十一日於莫斯科簽字、但蘇方從前發表爲因事實歪曲、對該契約之內容及簽字、無端暴露蘇方之不正而又不法之態度、因此日政府急於外務省召開外務陸軍海軍商工各省關係官之聯合會議、達成重要協議、結果外務省情報部發表指摘蘇方橫暴態度之不當如左、

日比庫頁石油公司與蘇聯石油勞働者公會間、十一日團體契約簽字、然實際問題之解決、全期今後之妥結、又團體契約之簽字、其事態亦無何等足以歡迎之處、卽蘇當局稱日公司方面使妥結團體契約、則亦因圖急速解決其他重要懸案、故今日對該懸案解決宣言、此次日公司方面擧行多大讓步而完結團體契約之簽字、對此突然遽變態度、十一日燃料人民委員部外國課長對莫斯科駐留之日公司代表、面交大要如左之極不遜之文書、燃料人民委員部審查日公司提出之本年度事業計劃之結果、其紀錄通告如下、

（一）第一試掘鑛區採鑛區之編入、并在第一區及第二區之試掘鑛處、禁止採油、（二）康達格利之海底鐵管敷設、及工場所轄軌道、并輸油管之敷設、不能認爲其有建設必要之充分根據、（三）提供俄籍勞工、關於遲緩締結團體契約、然察知公司方面之困難例外、應許日籍勞工三百名、及社員三十名、轉赴現地、本年當初所提出之公司方面事業計劃、迄目前方克審查、且屬於公司利權契約上當然權利所需事業、其實施亦遭完全拒絕、如斯處置、殊屬非理、尤以在交涉團體契約方面提示誇大之要求、因此簽印、顯告遲緩、迨後復蔑視公司方面本年當初所申請雇用俄籍勞工二千零五十名之契約上義務、并不提供一名、加之僅許日籍勞工九百名中之三百名轉赴現地、實可謂爲非法不當之處置、蘇聯再不轉送本年度所需勞工前往勤務地點、企圖對利權事業、加以重大壓迫、因此故意遭延團體契約、殊屬顯然、日方對經營石油利權事業、幾陷於不可能狀態、到底對蘇聯政府態度難以容認、故十二日午後、日外務陸軍商工各省關係官方面、關於該對策舉行重要協議云、

日蘇簽訂北樺太
勞働團體新契約

（同盟社十一日莫斯科電）關于日本北樺太石油利權企業之昭和十四年團體契約、已于十一日由北樺太石油公司代表高毛利氏、與遠東石油勞働合作社代表巴銅勵氏之間簽字、蘇聯政府燃料工業人民委員部、已于本日通知塔斯通信社、發表該新契約之內容如左、

特設關於左列諸項之規定、

一、對於勞働賃銀、增加一成五、

一、在油田地帶設浴場三、

一、設噴水浴場六、

一、新設幼稚園、藉以敎育勞働者之兒童、

一、新設能收容勞働者兒童一五十名之食堂、及兒童寄托所、

一、新契約有溯及的效力、即自一九三八年十二月一日起有效、

關於以上各條、蘇聯之燃料工業人民委員部、已容納日本方面之要求、對於北樺太石油公司、從新已承認日本人勞働者三百名之入國、及社員技師三十名之交替、對於北樺太工業公司、更已承認百五十名之勞働者日本人入國云、

民主國援波壓德
日耳曼人忍無可忍準備應戰
義大利各報之公正強硬論說

（中聯社羅馬十二日電）本日義大利各報、均披載關於但澤問題之強硬論說、羅馬權威報「茂薩傑洛報」亦登載、題爲忍耐亦有限度之社評、力言德國對援助波蘭之民主國壓迫、實忍無可忍、其要旨稱、孛斯德在但澤國社黨支部大會之演說、及當日德陸軍總司令勃勞希區在狄塞爾陶爾夫、喚起全德意志軍需工業勞工之演說、顯係但澤市民及全德意志民族對波蘭及民主國之壓迫、已忍無可忍、此屆德義兩外長、在薩爾斯堡之會談、實係德義兩國表示、關於該問題之新意志、德國雖欲該問題和平解決、但遭非法之挑戰時、不論何時、均有應戰之準備云、

日軍殲滅
通山黨軍

（同盟社○○基地十二日電）日本精銳部隊、自十日開始出動以來、業將雲集於江南通山南方山岳地帶而圖蠢動之楊林部下（該部下係四川軍隊）全部包圍、現已進行掃滅戰、此次日軍精銳部隊、復與杉村大尉指揮領率下之航空部隊取得協力之合作、於十二日午前、繼續向通山南方十六公里橫石潭附近及實石河河岸之敵軍陣地、實施數次爆擊、該部隊以轟炸任務完畢後、旋即飛返、聞此次日軍陸空部隊於相互呼應進擊之下、對黨軍密集部隊、予以重大殲滅之打擊云、（編者按）通山、縣名、在湖北武昌之南、

淮水暴漲成災
鳳陽設難民區

（中聯社十三日蚌埠電）近來淮水暴漲、致釀成空前浩劫、哀鴻遍野、無以爲生、鳳陽縣署、刻準備設立難民區、以資救濟被災人民、

義外長與德國元首
作長時間密談
德報提示但澤問題根本解決策

（中聯社貝許德斯伽登十二日電）十一日在德南部富修爾湖畔、與德外長里賓特洛甫擧行重要會議之義外長齊亞諾、十二日午前、與麥根遜駐義德大使、及德外務省首腦封哈萊納氏同車向薩爾堡之宿舍出發、訪問貝許德斯伽登山莊之希特勒總統、希總統與里賓特洛甫外長同席之下、與齊亞諾外長會見、緊緊握手、遞衷心歡迎之辭後、希總統擧行齊亞諾外相來賓歡迎午餐會、義方列席者、爲齊亞諾外長、阿德利克駐德義大使、駐德大使館參事官瑪麥斯搭其伯爵、外務省總務局長畢得基、外務省首腦賓爾德拉哥倍利阿、領事佛拉克領事、德方希特勒總統、里賓特洛甫外相、賽脫利希新聞長官麥根遜、駐義德大使總統官房主事伯爾曼、國務次官加斯博士、及其他外務省官吏多名、交歡後、希特勒總統另於別室與里賓特洛甫外長邀齊亞諾外長密談、對最近國際情勢之展開、以德義之協調方針、作中心歷長時間達成協議云、

（中聯社十一日柏林電）十一日德國勞働戰線機關報安格利夫報載稱、德義兩外長拉薩爾佈路克之會談、乃協議決定大戰後、東南歐國境線之散齊爾曼及特利阿朗兩條約之改訂問題、據稱、「欲維持歐洲之和平、必待但澤問題之解決、乃無庸贅述、如散齊爾曼及特利阿朗兩條約、不予改正、必定無望、故該兩條約之改正、必將實行、如是拉薩爾佈路克會談、據一般觀察、戰騎爲德義對東南歐方面新行動之前提、故頗引起各方注目」云、

上海日居留民團長
歸國接洽圓滿返滬
華中鐵道總務部長亦得諒解歸來

（中聯滬社訊）爲大上海建設案、出席東京會議之日本上海居留民團長甘濃益三郎、及華中鐵道總務部長上林市太郎二氏、於昨日（十一日）下午三時、乘長崎丸歸滬、甘濃氏在日勾留、約二十日間、對學校建設團債三百萬圓一案、叠與外務省大藏省懇談、已經諒解、上林氏爲華中鐵道事業三年計劃、在東京叠與興亞院及關係各省成立諒解、結果均極圓滿云、

維新政府
一年來之外交

（中聯社）維新政府於烽火之中應運而生、明知締造艱難、建業匪易、目睹河山破碎、黎庶流亡、東亞數千年文物之邦、淪於刼燼、人非木石、孰能無情、同人等本同天濟生之懷、抱扶危救傾之志、奠定基業、與民更始、政出救亡、此一年中、具堅毅卓越之精神、臨深履薄、共策治平、興革事宜、信守政綱、擧凡各部院、暨各省市施政方面、規模畢具、外交部成立於基之初、負對外交之責、一年來凡百設施、均依政府施政大綱、逐漸推行、擧其犖犖大者言之、

中滿互派通商代表 如中日滿三國唇齒相依、利害與共、大部爲促進中日友誼、調整經濟起見、先就日本之東京、橫濱、神戶、長崎等處、設立辦事處、對於各地僑民、須有指導保護之機會、中滿國互派通商代表一事、亦經雙方互派專員、從事換文、並發表聲明、益敦睦誼、至通商代表辦事處組織人員之遴選、業經於六月間次第發表、此其一、

恢復各地交涉員制 本部因求外交統一、得收指臂之效起見、擬恢復各地交涉員制度、曾擬具交涉公署、組織條例草案、於上年十二月十四日、呈請行政院提出議政會議通過、至適當時期即擧辦、此其二、

否認黨府辱國條件 本政府成立後、有黨政府所與各國訂立之條約、業經發表聲明、不予承認、現在黨政府勢窮力盡、難保不與外國政府互訂喪權辱國條件、現正着手調查、以便實行聲明、否認其效力、此其三、

訂定出國證書條例 中日事變後、僑日國人民、相率歸途、本部爲便利僑民返日、與適應環境之需要、遂於上年五月間、訂定出國證明書、暫行條例八條、並制定甲乙兩種證明書、以備塡用、辦理極有成效、此其四、

駐外領館組織條例 本部職掌外交、所有駐外辦理交涉各機構、殊關重要、業將駐外領使館組織條例呈院核定、一俟將機成熟、即可分別遴員外放、此其五、此外如發展情報事宜、擧行外交官考試、創設外交講習所、外國圖書館、均在酌籌緩急、先後實施之中、總期熟察世界大勢、代表人民意志、恢復國權、漸圖自強、

敦修睦誼共維和平 蓋此次維新政府成立、最大目標、厥爲奠定東亞和平、促進中華更生、惜一年來各國對於新政權之認識、仍不免互相觀望、此語吾人有不能已於言者、各協約國在華權益、本政府因願於平等互惠之條件下、盡力予以保障、曾經鄭重聲明、公諸世界、不幸英、美、法各國、對於中日兩國之善意表示、及戰後種種設施、迄今仍抱誤解、殊爲遺憾、不知戰事愈延長、破壞愈猛烈、各國在華權益、亦愈瀕危殆之境、保障何從、此爲極膚淺見解、無待贅詞、

今後方針順應大勢 所以吾人主張鞏固東亞和平、亦卽進而求諸世界和平之序幕、凡明瞭國際大勢者、對於此次建立東亞新秩序之運動、不但應予諒解、善意合作、抑且爲各國保全既得權利計、更宜改絃易轍、重定方針、否則若以延長戰事、犧牲吾國四萬萬五千萬人民之生命財產爲得計、而謂可以維護其在華權益、斯誠負薪救火、緣木求魚矣、故吾人今後所採外交方針、絕對順應世界趨勢、處處予有約國以進求睦誼機會、深望各有約國人向抱和平志願之國際集團、及時猛醒、務予新政權以澈底了解、使各國在華權益得獲保障、睦誼永修、促進世界之和平、此端賴各國有識之士努力也、

日軍掃蕩
安慶南方黨軍

（同盟社○○基地十二日電）目下正於安徽省安慶南方三十公里東流附近一帶、實施掃蕩工作中之日本地上部隊、與下田陸軍航空部隊、採取密切之聯絡、於十二日午前十一時、給予集結於東流東方七公里廬山一帶之黨軍密集部隊以徹底痛擊、所獲戰果極大、

陳故總裁國葬典禮辦事處啓事

本辦事處業於本月十日假南京中山東路中央飯店組織成立特此登報通知 主任張秉輝 B1234

陳故總裁國葬典禮辦事處啓事

華興商業銀行總裁前財政部部長陳公錦濤於民國二十八年六月十二日壽終滬寓正寢業奉 維新政府議政委員會會議議決特予國葬謹擇於八月二十二日午前十一時（中國時間）在上海大場廣肇山莊舉行國葬典禮同日午前十時（中國時間）在南京毗盧寺設奠公祭謹此奉聞

如蒙 賜唁請寄 南京中央飯店本辦事處 上海招待處在北四川路北四川里二十二號 B1233

南京福大洋行啓事

啓者茲接申公司來電金姑娘空殼掉換紙扇自今日起限在二天內掉完爲止以後空殼一概作廢特此聲明 中國華菲烟草公司 B1246

投考國立女子模範中學校者注意

本校報名投考人數過多試場太小特定八月廿五日專考一年級生廿六日考二、三、四、五、年級生望按照所報年級按規定日期上午八時到本校領卷入場受試特此通告 B1247

周兆麟兒鑒

聞汝在維新政府機關服務但不知在何機關見報速將通信處寫信告知六合東門大街厲家竹園交厲觀甫先生轉 父周廷順啓 B1239

中國合作社南京支社籌備會通告 第二號

啓者本社代辦社員聲請搬運各種物品手續費業經召集有關各業負責人來社商討論公決在案除報主管機關備案外合將規定手續費分別詳列於后即希公鑒特此通告（一）茶葉植物油蛋類（三）活牛案照價值收手續費百分之一（二）桐油豬毛（四）棉花案照價值收手續費百分之二（輸入減半）豬腸豬鬃案照價值收手續費百分之三（輸入減半）蘇皮革羊毛等類案照價值收手續費百分之四（輸入減半）禽毛案照價值收手續費百分之五（輸入減半）凡本社社員聲請搬運務希逕向本社直接照章辦理無須轉託請求以免受愚合併附告 社址白下路第一六九號總商會內 電話號碼第二一三〇九號 中國合作社南京支社籌備會 B1219

何敬之啓事

謹擇於國曆八月十五日夏曆七月初一爲內嫂除服之期遵於十六日初二日正午上堂敬治菲酌恭候 台光 恕不另柬 何敬之率子星五元泰孫志忠志鵬謹訂 席設貢院街秦淮旅館內本宅 B1203

私立安徽小學招生

（一）學額一二三四五六年級每級四十名（二）報名自八月一日起八月十八日止（三）考期八月二十日上午八時（本校補習生提前）（四）學費免收僅收書籍費一二年級二元三四年級二元半五六年級三元半（五）開學八月二十四日（六）校址昇州路安徽會館 校長李絅之啓 B1177

中華鐘表眼鏡行

本行開幕伊始搜羅歐美各國最新式鐘表光學眼鏡現已大批運到零蔓批發內設驗光部專家研究光目儀器精免費驗光聘請高等技師各修各國異樣鐘表倘蒙惠顧無任歡迎 太平路黨公巷口一一八號 A31

東方 五星汽水

南京總批發處中山東路忠林坊三十九號 分銷處新街口漢中路口衡泰汽水行 記 五星汽水號啓 A301

健康豆汁廠

本廠出品豆汁純萃不用糖精歡迎諸君比較招牌務請認清本廠衆送新鮮純潔牛乳貨眞價實 久蒙各界稱許顏色純白適口與衆不相同本廠定價不二 質料比衆濃厚正合滋補衛生諸多無恥假冒即照送來函當 A307 廠址 珠江路紗帽巷內將軍巷三星里五號

貿易商 福記洋行

砂糖 汽水 雜貨 麒麟牌麥酒 火柴 罐頭 櫻正宗（日本酒） 煙草 食料品

南京支店

本店 上海江西路四六號 上海九江路出張所 上海北四川路 電話四五三九（〇二）三號 電話一八〇一（〇二）一番 上海虹口マーケツト內 電話二一七四四 電話一九〇二〇號 電話一二九〇號 大直（前）二九四八（〇二）

支店 蘇州閶門外 鎮江伯先路 大阪市東區道修町一ノ四 萬人碼頭 七五號 渡邊兵站市場內

三新池汽水盆浴堂

八月一日起 西式房間盆堂浴堂全部開放 歡迎賜顧 地址 中華路三山街 A305

新都無綫電料行

電器風扇冰箱～～無綫電馬達 最有經驗的修理專家 維新路三號 都新無綫電行 本行對於社會服務有十餘年經驗久蒙社會賢達贊許 近爲推廣營業酬答顧客起見特在滬購到大批材料及重金聘請高等技師來京服務 經本行修後各件免費服務五月 修理者請駕臨本行接洽 要算南京 A144

修理各種電氣冰箱

敝公司開業伊始特由上海聘到專門機師修理及代客買賣各種電氣冰箱冷氣設備如蒙惠顧無任歡迎 南京吉昌貿易公司謹啓 地址：乾河沿小粉橋一號 A296

借問大伏天：機冰何處買？貨好價錢賤，第一數「太平」。機器有三部，冷庫滿藏貯。「等彼上海冰，」纔算靠不住！勸衆買主：念頭不要錯。一個電話來、隨時就送貨。本場電話！二二五二九番 B1174

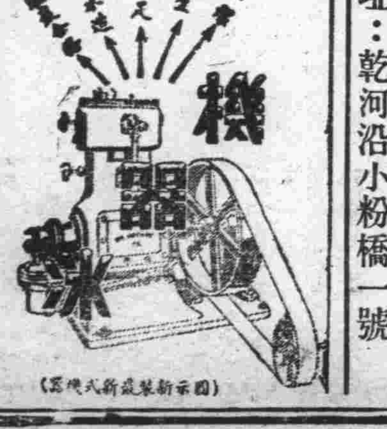

中日市民熱烈壯舉 反英反共遊行示威

擴大興亞運動各地同時舉行

（同盟社）南京中日市民七十萬、當玆八一三之紀念日、均回想起前二年之今日、不禁於銘感之心中、復懷抱新亞細亞出現之熱烈希望、故是日爲極有意義之紀念日也、昨日日本居留民會、南京鄉軍分會、國防婦人會等、均於午前九時卅分、全體動員、至光華門、中華門、雨花台等護國勇士長眠激戰之地域、恭行清掃、六千居留民期以正午、或在街頭、或在案上、或在車中、皆一致行一分鐘之默禱、以示追悼之至意、而中國民衆、則規定是日爲興亞更生紀念日、乃於昨日下午一時、在鼓樓開反共反蔣反英之民衆大會、高叫打倒一切妨害新東亞建設者、大會終了後、有二萬人員蜿蜒如長蛇、行示威之運動、在大路之上、不畏烈日之威、足徵咸抱新亞細亞建設之熱念也、

日英會談遷延不決 市民咸呈憤慨神態

（中聯社）京市各界民衆爲紀念八一三起見、特舉行擴大興亞運動、情緒熱烈、可稱空前、昨（十三）日下午二時、京市民衆特假鼓樓公園廣場、召開市民大會、擴大鼓動反英反共高潮、堅決掃除建設東亞新秩序之障礙、友邦在京居留民會、南京在鄉軍人會分會並國防婦人會等、於上午九時半動員全體居留民至光華門、中華門、雨花台、參拜、并清掃陣亡皇軍勇士之墳墓、正午全居留民默禱一分鐘、表示感謝護國英靈、記者特於昨晨在京市通衢巡禮一週、遙見國旗飄揚、傳單滿街、一般市民、閱讀報紙至日英會談、遷延不決以及蔣共迄無覺醒表示時頗露憤慨之神態、市民中有身受八一三之創痛者、則尤爲怒不可遏、咸願參加昨日下午舉行之市民大會、以便有所表示、而一般商店職員、如爲參加市民大會而請假、則莫不邀准、其他如華中各地蘇州、丹陽、丹徒、武進、無錫、杭州、海甯、蚌埠等紛紛開會、擴大興亞運動、熱烈紀念八一三、由此足證民衆渴望和平、對於興亞運動之前途、實已種下廣泛堅强之基礎矣、

大民會五支部舉行反省大會

第五支部、爲「八一三」更生紀念運動大會、於昨日上午七時、同時舉行、反共反英及民衆反省大會、首由該支部全體工作人員、率領全體會員、及本埠各坊保甲長民衆等、參加人數、約計一千五百餘人、沿途攝影、並持旗遊行、散發傳單及呼口號、並有北地區警備隊、及第五局警士等人、沿途維持秩序、到十一點鐘、回支部散會云、

各界昨弔奠梁夫人 素車白馬備極哀榮

親臨致祭中外長官達二千餘人

（本報訊）行政院梁院長德配李夫人、於上月在滬寓逝世、昨日上午八時至十二時、爲開弔設奠之期、靈堂即設於行政院西園、經治喪處佈置甚形周到、昨晨除維新政府、所屬各院部長官、及各機關高級職員外、蘇浙皖三省省長、京滬兩特別市長、均親往致祭、友邦方面、在華之陸海政最高長官、亦皆派代表致祭、至在京之山田華中軍司令官、原田最高顧問等、亦聯袂往祭、一時行政院前、素車白馬、途爲之塞、弔奠者約二千餘人、哀榮至爲盛大、玆分志於下、

【靈堂一瞥】靈堂設於院長辦公室右側西園內、係三樓洋房、樓下正中大廳、堂內滿紮素彩、夫人遺容、即設於靈案之正中上面、靈案上供以香果二十八色、靈案前、並置鮮花紮成之「音容宛在」花圈一個、案之兩傍、排列素彩奪目之花圈十九個、玆抄誌如下、左首爲（一）興亞院總裁平沼、（二）汪兆銘、（三）松井大將、（四）原田顧問、（五）興亞院總務長官柳川平助、（六）興亞院華中聯絡部長官津田、（七）興亞院華北聯絡部長官喜多、（八）內政部長陳羣、（九）外交部長廉隅、（十）司法行政部長胡礽泰、（十一）總領事三浦義秋、右首爲（一）山田華中軍司令、（二）艦隊司令及川、（三）中支海軍武官野村直邦、（四）日大使館參事官森島守人、（五）京警備司令官、（六）京憲兵司令官十川、（七）華中聯絡部次長楠本、（八）貴族議員坂西利八郎等、堂內並綴藍白電炬、另有牛角燈八盞、懸於靈前、頗呈光明、

【各界致祭】昨日前往致祭者、立法院長溫宗堯、祕書長葉先圻、內政部長陳羣、次長張秉輝暨各司長、綏靖部長任援道、次長黃其興、財政部長嚴家熾、教育部長顧澄、外交部長廉隅、（昨日命令調長實業部）、交通部長江洪杰、司法行政部長胡礽泰、江蘇省長陳則民、浙江省長汪瑞闓、安徽省長倪道烺、南京特別市長高冠吾、上海特別市長傅宗耀、及各院部各省市所屬機關高級長官等、友邦方面、則有山田華中軍司令、原田最高顧問、十川憲兵司令長官、三國機關長等不下二千餘人、各界致祭時、皆有祭文朗讀、如行政院各局蘇浙皖三省、京滬兩市等、其中蘇民政廳長潘振霄氏讀來、一口蘇白、清脆可聽、且誦讀時、句斟字酌、絕其尋常、

【輓聯一斑】靈案旁輓聯、爲梁院長輓其聯云、「我老倘憂時、地下煩君告公姥、魂歸知飲恨、人間無術起膏肓」、立法院長溫宗堯輓「奮嚴在中、內執柔德、光榮於世、長勞悲思」、其外並有王揖唐輓、「相夫爲名士鉅人豈唯梁案揭芬馥佩廣宜南國化、律已以內則閫誠直與鄭經作解嘲致應表女宗閫」、友邦方面之輓聯、有興亞院總裁平沼騏一郞輓、「德配麗隆、數十年來稱賢母、儷凡脫俗、三千界外作神仙」華中連絡部長官津田輓、「那堪眼底關山楊柳樓頭望夫婿、最苦膝前兒女蓮花時節憶長安」、華北連絡部長官喜多輓、「巾幗中蓋推賢母、墨池裏共仰女宗」等、尤以唐圭良所輓「萬方多難哀良母、半壁倖存賴使君」、切合現實、其他綢韓輓聯花圈、總數約達八百餘件、自行政院大禮堂起、沿道兩旁、均紮以素布欄干、輓聯花圈觸目皆是、佈置井井有條、整個西園爲靄穆哀榮所籠罩、極盡生榮死哀之至云、

夏奇峯榮調外長 內部同人設宴歡送

（本報訊）內政部次長夏奇峯調長外交部、業見命令、內部全體同人、以夏次長此次榮調外交部長、即將前往履新、同人等與夏次長共事年半、公私方面、感情素洽、特定於今日下午五時、在該部俱樂部設宴歡送、並表賀忱云、

殉職員警追悼大會 昨晨在毗盧寺舉行

各省市均派代表蒞臨致祭

（本報訊）內政部召開舉行之各省市縣殉職員警追悼大會、於昨（十三日）晨九時假毗盧寺舉行追悼、到有內政部長陳羣、內次張秉輝、警政司長鄧祖禹、三省兩市代表金田、各省警務處長及友邦華中憲兵司令官十川次郎最高指揮官山田中將等一百餘人、由司儀朱亞雄領導、行禮如儀後、

【主祭詞】主祭官陳羣就位、獻花官讀祭文、詞云「維中華民國二十八年八月十三日維新政府內政部長陳羣、謹致祭於各省市縣殉職員警之靈曰、司暴命官、以固吾圉、與民最親、負責秉鉅、特立之士、不畏强禦、見危授命、死得其所、埋骨何方、皆乾淨土、含笑九原、留名千古、爾彼小夫、瑟縮如鼠、忠魂飛揚、不違甯處、一例國殤、重提師旅、藎請么麼、永慶安堵、報賽春秋、民賓德汝、夜臺沈沈、酬以壯語、尙饗」、旋即席致詞、略謂「本日爲八一三紀念日事變之始、實基於斯一年來我殉職諸員警、臨難不苟、見危授命、死事之烈、今古同慨、凡撫輯民衆之流亡、安定後方之秩序、各員警無不勇往直前、矢忠職守、願我維新政府下之警察人員、均應再接再厲、以慰諸殉職員警之忠魂於地下、俾地方秩序、日趨鞏固、

【籌備經過】警政司長鄧祖禹報告籌備情形、略謂「本追悼會在日前即行籌備開會之意旨、不過欲藉此盛會、以慰十二位警官一百十餘名警士之幽靈、復蒙中外長官厚贈輓章、共有七百餘副、感情優渥、不但殉職諸員警、含笑於九原、即本追悼會、亦與有榮幸焉」、

【代表致祭】三省兩市代表金田祭文、詞謂「嗚呼、時値鴟張、運艱龍漢、如鵠如鵝、假名擾亂、除暴詰奸、職司衛扞、爲保閭閻、赴湯握炭、奮不顧身、埋魂一旦、死爲鬼雄、生爲國幹、原野血膏、勳名彪煥、秋草萋萋、秋風漫漫、勤事枕戈、引義犯難、遺烈追懷、弓刀靈幔、丹荔黃蕉、香花几案、靈酒山河、同伸哀悃、尙饗」、友邦司令官山田中將、華中憲兵司令官十川次郎少將、內政部視察室、內政部警政司、南京警察廳、上海特別市警察局、江浙皖三省警務處等代表、相繼獻花致祭、由殉職員警之遺族、一一致謝、

【會場佈置】該會鑒於殉職員警死後之哀榮及中外各長官均蒞臨參加、毗盧寺四週、均佈置憲警多名、威儀肅穆、寺內兩廊、遍懸各省市及友邦機關贈送之輓對、其中以梁院長之「香花憧見招魂祭、都市追思禁暴功」、及陳部長之「臨難毋苟免、殺身以成仁」安徽省長倪道烺之「功淨秋閭閻、爲國捐軀、天胡不弔、勳名垂竹帛、慰靈設奠、魂兮再來」、最爲沈痛、祭堂香煙繚繞、上懸殉職諸烈士遺像、各省市致祭代表、肅立堂下、一一分別致祭、朗誦祭文、遺族一一答謝、哀樂時鳴、禮儀隆重、誠備盡哀榮之盛典也、

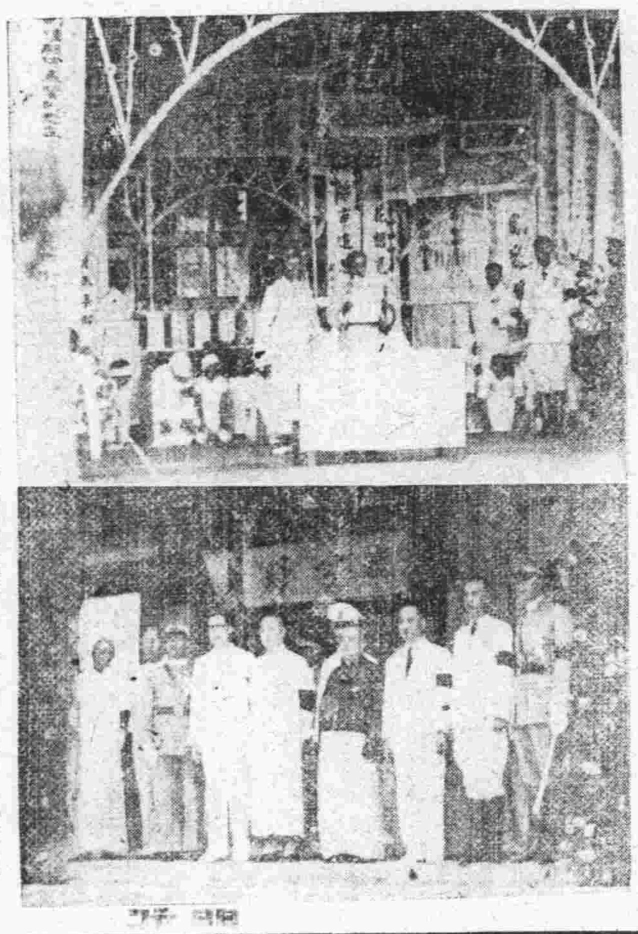

各省京縣殉職員警追悼大會（上）主祭官致詞遺族答謝之一瞥（下）各致祭長官代表

八一三興亞紀念日 市民遊行大會一瞥

鼓樓四週佈滿了興亞生力軍 播音虫聲相應和髣髴行進曲

（本報特寫）八一三興亞紀念日、一刹那間驀然又降臨到東亞、八一三市民反共反英遊行大會的集合點、——鼓樓公園、紅牆一角、在蒼松叢中、飄揚着

【五色】燦爛國旗、更顯出莊嚴與靄穆、不到鼓樓的山麓、遠遠的就聽到佈滿四週的播音機、發出一陣陣悠揚婉轉時代流行底佳歌、四週松

【樹上】棲息的小蟲鳴聲相應和、髣髴合奏着東亞進行曲、一輛一輛漆黑光亮的汽車、流行如矢向鼓樓飛奔而來、精神飽滿、朝氣

【十足】、市民們、整隊伍、手持旗幟、源源不斷向目的地進發、所以在下午二時左右、鼓樓四週、已佈滿了建設東亞新秩序、復興新中國、勇氣

【勃勃】的生力軍、—市民、他們有的是精神、有的是勇氣、在强烈的驕陽下、狗雀無聲般的矗立、這一切底一切、都足以表現新中國的突飛猛晉、

【時間】到了、巍巍矗立鼓樓巔上、發出開會的音樂聲、大民會總本部長（代）朱大璋、發出洪亮大噪播音聲、張桐也繼續讀大會

【宣言】宣傳局代表胡介人等、都大聲疾呼、闡發八一三的要諦、一陣陣雷動的掌聲、從萬頭攢動中發放出來、偉大的八一三紀念日、在每

【一個】市民腦筋中盤旋着、今年八一三是這般熱鬧、明年八一三紀念日、預測更可操着邁格慶祝的左券、

【演說】完畢後、五色燦爛小標語、似萬星隕落般從鼓樓飛下、於萬衆喧嚷

【領導】歡騰雷動的當兒、宣佈散會、當由各市民集團遊行者、配置齊整、隊伍之前、有一輛大型卡車、領導前行、車上載一皮紙所紮成之破壞和平首領、蔣介石、哭喪着臉、露出極度憂慮的

【顏色】後面跟着白色音樂隊、和維持秩序的警士、大隊黃白相間、分外有趣、大汗淋淋、衣襟盡濕底市民們、仍然昂然挺着胸脯、隨着

【前進】馬路上兩旁的灰塵、被萬足的踏起、結果灰塵漸漸落在地上、而挾著和平熱望的市民、也隨著音樂聲漸漸的去遠了、（蕃）

南京市振興概況

市招飄揚 一望無際 蓬勃氣象 方興未艾

（自本年三月二十八日迄最近）

（中聯社）南京乃中國一大城、內外多山、地勢雄峻、前人有「白下有山皆繞郭」之句、其山之最高者爲鐘山拔海達四百五十公尺、（即一千四百英尺）登其嶺、俯瞰南京、則岡陵起伏、原野平鋪、長江如玉帶橫圍、莊嚴燦爛、誠爲極優美之中國國都也、前昇平時期、人口曾達百餘萬、房屋建築、星羅棋布、文化事業、突飛猛進、孰意國共勾結、甘作破壞和平之舉、輕啓戰端、實行焦土、致京中人民流離轉徙、土匪地痞、擾攘於閭閻、跳梁于原隰、村里荒廢、民不得安共居、國家民族之傾覆、實在目前、丁此存亡繼絕之會、幸維新政府當局諸公、毅然身任鉅艱、共謀國是、期屆週年、而京中之各種文物建設、已逐步恢復舊觀矣、但尤有不能使人忘懷者、即華中友邦長官之鼎力協助、促進復興、使治安鞏固、故商賈於市、工作於場、農耕於野、學誦於校、民各有業、皆得營生、此實吾京中五十餘萬人民所應同聲感謝者也、値玆「八一三」更生紀念二週年之期、爰本所見所聞、略述最近數月來之市政設施概況、藉以窺其振興之趨勢焉、

（一）治安

京市治安、自由警察局隊負責維持、並承友邦憲兵隊、南京警備司令部各官佐士兵協力防衛以來、已日臻鞏固、現城鄉區內、均已佈成極嚴密之巡邏網、與偵探網、互相連絡、搜捕盜匪、成績頗著、最近警察廳方面、又以市區遼闊、有時警力或感不敷分配、爰特派員赴滬、購辦自行車八十輛、分發各局隊、組織車巡隊、認眞逡巡全市、現已組織完成者、計有城區第「一」「二」「三」「四」局、每局隊各發車十輛、分三班出巡、所有車巡警士、則於此次警士教練所畢業學警中、提選其精於駕駛者、由廳分配各局隊任用、至其他各局、亦正在計劃組織、不久定可實現、此外警廳爲防止宵小擾亂、並令各局隊厘定班次、嚴防巡邏員警、不分晝夜、巡綽各街巷、每班七人、日勤班上午五時起、下午六時止、夜勤班、下午六時起至十二時止、

（二）保甲

地方治安、固有賴於軍警之防衛得力、但人民本身之自衛組織、尤不可缺乏、故保甲制度、實爲民衆自治自衛之良規、稍敎衆施之善政、京市實行保甲制度、目的在此、試觀京市半年來之戶口上統計、月有增加、一月份、計有一一七七三〇戶、二月份計有一一九五八六戶、三月份、計有一二三一三八戶、四月份、計有一二七七六〇戶、五月份、計有一三二九八七戶、六月份、計有一三〇一六三戶、七月份、計有一二三七〇二戶、實有人數、計有一月份、四八二〇一七人、二月份、四九〇二七七人、三月份、五一三六〇人、四月份、五四〇五二五人、五月份、五六八一五人、六月份、五四八六七二人、七月份、五一〇一七七人、京市既擁有如此多之人口、欲謀地方之永久敉平、自非嚴密保甲組織、以杜奸宄不可、玆將京市保甲方面、已實施之要政擇錄如下、（一）市社會局、爲謀地方之治安鞏固、曾召集城鄉各區長談話數次、決定保甲方面應行注意各點、並會同警廳、訂定調查戶口之有效辦法公佈實施、詳情已載報端、毋庸贅述、（二）由市府編印保甲訓練敎材、分令各區遵照、所擬辦法、舉辦保甲長訓練、授以目前急需之防共自衛知識、各區同於七月一日起開始訓練、而分別於十五日前後結束、據悉成績甚佳、收效頗宏、（三）由警廳選拔優良長警、充任戶籍員、以防弊竇、（四）由市府組織青年團幹部訓練所、所址覓定五台山小學、業於七月卅一日開始訓練、訓練期間爲六星期、由每坊鄉鎮、遴選優秀保長一人、及優秀青年一人、入廳受訓、受訓期滿、則着其負責訓練青年正當思想、並補助推進自治保甲工作、以維護地方治安、

（三）衛生

市府當局、鑒於治安保甲、固屬重要」但人民衛生亦不容忽視、所謂「健康精神寓於健康身體」現除固定之衛生設施報告、已散見報章雜誌外、其應時舉行之大規模衛生運動、不外二端、（一）七月十九日起、以迄月終之衛生展覽會、直接間接、對衛生知識之灌輸、給予市民以莫大之影響、其出品種類、可資記述者、計有（甲）宣傳壁畫、解剖圖、特別關於急性傳染病結核、癆疾以及預防花柳病等、（乙）各項衛生統計、（丙）各種病理細菌、人體寄生蟲標本、昆虫魚貝標本、（丁）關於口腔衛生之標本、（戊）各種防毒面具類、（己）關於戰傷之各種標本、（庚）關於風土病、及流行病之標本等、此次展覽、學校、地方之官署軍隊、中日雙方均有出品提供陳列、各區公所、爲促醒人民注意衛生、特於展覽期內、組織宣傳隊、向民衆廣播衛生要義、（二）市衛生局、自八月一日起、擴大滅蠅運動、實行收買死蠅、并訂定詳細辦法、分令各區遵照、此外對防止疾病之傳染、特於展覽期內、組織宣傳、向民衆廣播衛生要義、（三）市衛生局、自八月一日起、擴大滅蠅運動、實行收買死蠅、并訂定詳細辦法、分令各區遵照、此外對防止疾病之傳染、仍係由友邦各衛生機關、協助施行防疫消毒等工作、造福市民、殊匪淺鮮、餘如中央病院、衛生試驗所、傳染病家族隔離所、戒毒所等、亦均由各主管機關、分別計劃設立、想不久即可實現、如此則本京之衛生設施、將日臻完備矣、

講習會昨行閉幕式 王次長代表致訓

（中聯社）教員養成所二屆暑期講習會、由三省兩市遴送學員一百五十名入所聽講、玆已期滿、於十三日舉行閉幕式、各情探誌如次、

【閉幕順序】一、全體肅立、二、唱國歌、三、向國旗行最敬禮、四、頒發證書、五、部長訓詞、六、來賓致詞、七、學員代表答詞、八、散會、

【各界來賓】十一時許、教育部王次長、顧問坪川先生、音樂教師成田先生、體育教師竹內先生、助教宮田先生、暨教養所全體職員、相繼蒞臨、十一時半、開會行禮如儀後、

【部長訓詞】顧部長因公未能出席、由王次長代表訓詞、略謂各位在此暑熱天氣、來所聽講、想諸位在此短短期間、定能得到實惠、中國五千年文化歷史、希望諸位向前推進、發揚光大、同時中日合作、以圖東亞民族團結、此次有日本教師多位、由東京來此、幫助我國各種維新建設、這是我們非常感謝的、

【來賓致詞】竹內體育教師、坪川顧問、成田音樂教師、宮田助教、相繼致詞、語多誠懇勗勉、末由講習會學員致答詞、十二時半禮成散會、

竭力提倡維新體操

（中聯社）教育部舉辦之第二次暑期講習會、係分音樂、體育二組、體育組、教授爲日本名體育家竹內虎士助教爲宮田豐德、及朱雲程、此次乘講習之暇、有倡行維新體操之議、當由朱雲程審愼編計、并與竹內宮田二教授採納多方意見、保慎編選、內有上肢、下肢、頸部、胸部、體側、呼吸等十一節、一俟印就、即擬竭力提倡、推以鍛鍊民衆體魄云、

一區各坊要求保障保甲威信

（本報訊）第一區第十三坊長吳義生、日前被第一警局之非法逮捕、故一區全體坊長、認爲此舉、有藐視保甲之嫌、特成立營救吳坊長辦事處、主持一切事務、玆悉該坊坊長、業於前日由警局釋放、認爲毫無犯罪之嫌、應當恢復自由、該區各坊長以第一警局、不問情由、非法逮捕保甲人員、實屬藐視保甲、聞一區各坊長、深恐今後再有同樣事件發生、保甲無人負責、有礙地方治安、聞爲維持保甲威信、曾定昨日上午九時、在一區公所召開營救第二次會議、並請社會局長王承典出席指導、因昨晨適逢內政部追悼員警大會、王局長不克蒞臨、乃擬改今日上午九時召開云

亞雄盃乒乓賽 勝負結果詳情

（本報訊）新中國體育協會、主辦之亞雄盃乒乓賽、昨（十三）日仍假慧園街第十四小學、舉行第六次比賽、參加者計有十隊、玆將比賽結果、探誌於下、

亞字組

姓名		裁判員	結果
吳粹精	吳維耀	張昌衡	三比一
吳劍峯	劉敏	貝有慶	〇比三
王駿	范富三	戴庭之	三比〇
陳福寶	陳正福	朱承坤	三比〇

雄字組

姓名		裁判員	結果
紀耀華	孫詠春	戴庭之	三比二
段斌	鄭澤民	黃南庸	三比二
翁仲	毛長庸	張昌衡	三比〇
胡祖基	林	陳一鵬	三比一
戴朝瀚	楊榮椿	蔣善德	三比〇
金伯良	朱安	朱承坤	三比〇

今日比賽秩序排定

（又訊）亞雄盃第七次乒乓賽、業經新中國體育協會排定、於明（十五）日舉行、玆將該秩序單探錄於下、

八月十五日（星期二）

亞字組

姓名		時間	裁判員	紀錄員
吳劍峯	沈煥章	下午三點	于飛	陸克江
王駿	朱定	三點一刻	朱承坤	楊振華
陳正福	范富三	三點二刻	馬逸秋	黃南庸

雄字組

姓名		時間	裁判員	紀錄員
孫詠春	毛長庸	三點三刻	貝有慶	張昌衡
段斌	楊榮椿	四點	陸克江	戴庭三
翁仲	紀耀華	四點一刻	王云霖	陸克江
趙德俊	鄭澤民	四點二刻	毛長庚	黃南庸
林乗	朱安	四點三刻	楊振華	蔣善德
戴朝瀚	胡祖基	五點	謝祖懋	楊振華

中華聯合通訊社編印

維新政府法令彙編

第一輯 定八月三十日出版

內容完備 印刷精美

維新政府各種法令條例蒐集詳盡應有盡有 並附維新政府組織系統及人名表 [illegible]

總發行處 中華聯合通訊社南京支社 [illegible]

徵求預約 [illegible]

經售處 上海、漢口、蘇州、杭州、華中各埠中聯社各地分社、各報館、書業 [illegible]

經濟新聞

華興京行謀市民便利 設立兌換九處 掛牌為準決無折扣及手續費

(中聯社)華興商業銀行為取得人民信仰起見、恆保持對英匯六便士、對美十一元十六分之十一之實價平準點、儘歡供給外匯、各情悉誌前報、茲悉該行南京支行自開始兌換以來、每日往該行兌換人數激增、交易旺盛、營業蒸蒸日上、為便利下關、城北路遠居民、曾請「仁記」、「均泰」、「天寶」三錢莊、義務代兌、今仍感不敷支配、特再請下關「恆豐」、「鴻泰」、城內「鑫康」、「信餘」、「謙信」、「阜康」、六錢莊成立代兌處、買賣市價、概以華興銀行掛牌為準、決不取任何手續費用、和私自折扣等情、故持有法幣或華興新鈔市民、盡可向上列錢莊掉兌、以省時間云、

荳油市況仍緊 麻油已趨鬆懈

(本報訊)荳油市況、自大連荳油市面絕跡後、售價挺秀異常、只持北荳維持應市、曾一度因來源踴躍、行盤反趨下游、近北荳來貨、又已陷告停頓、生油來貨雖有、而因動銷太旺、存底不豐、加之途貨稀少、貨方居奇、冀圖操縱、售價一致上升、暗盤緊俏、統計昨日行盤、生油四十七元、北荳四十六元五角、蔴油反因去化零落、暗盤已趨鬆懈、然現市仍居六十元之位云、

(中聯社)週來油價市況、一致欣欣向榮、蓋京市市面連油、白絞油、清油、菜油、斷檔已久、所有少許北荳、及生油、蘇油、以六十萬人口需要比例支配、仍是應市、乘之金價猛漲、國戶蓄貯之心益甚、貨方扳俏亦力、價乃節節上騰不已、較前悉漲二元有奇、是以昨日各行開盤、北荳四十八元、生油四十七元五角、成交約六百桶左右云、

津幫大量吸進 蔴袋交易活躍

(中聯社)蔴袋市況、連日飛漲甚鉅、蓋因蔴袋產地(印度)近傳有停止出售之說、皆由於歐州各國積極軍備、均需大量蔴袋充作防禦之用、故印度十四家蔴袋廠、及香港六家廠、出貨不及上海購進、回籠新貨、滬市各行鑒於有機可乘、市價益抬益高、昨(十二)日開盤一七〇元、全新結果成交收盤一六〇元統由法國辦去一百萬、京市前兩日、亦有大批約四五萬、新貨到市、但價

顏料交易清淡

(本報訊)目下所需各種顏料、皆以外貨居多、售價前雖一度猛漲、但之因外匯巨變、仍未趨穩定、暗盤仍在上漲之中、各號爲顧及血本計、亦不得不將售價提高、以致交易清淡異常、客幫交易不濃、本街去化零星、目下行盤計謙信五斤五十成快靛、六百五十五元、天字五十成快靛、六百三十元、獅馬快靛、六百元、飛虎靛油二百六十元、貴藍二百七十元、四仙大紅一百五十元、五馬硃紅三百八十元、黑電粉一百九十元、據云昨日外匯已趨鬆軟、今後市價或可回跌云、

小麥飛升不已 麵粉步趨後塵 昨市繼漲三角

(本報訊)邇來小麥市價、連日步漲、麵粉因之飛升不已、漲勢異常激烈、三日以來、已連漲八角一袋、似尚無遏止之勢、昨日綠牡丹由五元二角漲至五元五角、紅牡丹由四元八角五漲至五元二角、藍牡丹未更動、因連日一漲再漲、漫無止境、引起購者注意、吸者衆多、買氣旺盛、故麵粉公司存貨寥寥大有求過於供之局勢云、

棉紗營業無形停頓

(本報訊)上海棉紗暗市、最近因投機份子之操縱、致市價作不正當之狂漲、與天氣炎熱之關係、昨日起已暫行停止營業、京市紗商昨間訊後因連日之上漲、售價已達頂峯、及各方之極需補進、紛紛乘機拋出、今因來源不濟、乃告缺乏、無貨交易、市場頗形沉寂、乃步其後塵而亦告停頓云、

來源略有起色 米市昨無變化 小麥挺秀續漲三角

(本報訊)昨日河下來源、外江由「周家營」「橋林」「烏江」到船十二隻、裝來穭熟米約八百担、廊行見車輪驢馱新穀二百担、內河依然沉寂、到貨雖未見湧、較前略有起色、晨間開市、去胃不強、交易清淡、行盤平穩、并無軒輊、小麥來源不暢、而客幫進胃極濃、形成供不應求、市價繼續上升、昨市由九元五角漲至九元八角、漲風甚銳、仍有續挺之勢云、

滬市現金反動直瀉 米麵市價一致飛升

(上海通訊)昨現金始赤暗盤市況起落失常、卒告狂瀉、人心頓見萎疲、多方爭先盡量傾出、終見狂瀉三百五十元、當日高低相距三百六十元之巨、自晨開市即以外匯鬆、猛落三百十元、為四千六百六十元、開盤再步低為四千三百元、嗣聞匯市經日行扒吸後、勢又告緊、致買氣復盛、價又扶搖直上、竟躍升至四千六百六十元、但不久仍以匯市再鬆、重見狂落至四千三百元低盤、午收為四千三百二十元、下午週六無市、海關金價一致未更、乃英純金復告平定之故、

白米 昨米市來源仍稀、因八一三戒嚴受阻到貨僅二三千石、查各棧存米、亦僅十三萬三千餘包、雖各米店與住戶、稍有儲備、而新穀正式登場、距今尚有四五十天、如蕪湖等處及北路產區再不開禁、勢必有恐慌之虞、所以本客進戶、辦買極旺、市面在混亂中飛騰不已、眞

秈米 昨客秈暗盤亦盛、蕪湖秈雖實現、而滬市常幫米暗盤抬至廿九元及廿八元半已逼近卅元大關、聞米業公會再度函請兩租界當局暨市商會、迅予設法救濟、以維民食云、

存底日薄、各店門市出售廿元限價者、均用次等蕪秈、彩同米秈、故一部份平民已有搭食麵粉者、聞南京特秈售價已達廿五元、中次者亦須廿三元以上、市面較前又暗升元許、又聞西貢洋米售價已達三十一元云、

麵粉 昨現粉市價、再度猛漲、二號粉盤已達五元八角現鈔、比前又升二角、蓋自米價暴漲以來、兩租界特准各米店附帶出售麵食、以麵代米、俾資節約、是以本街之需要、倍於往昔、而各廠存底不充、一律限制供給、而聞客幫交易、依然不開、而回籠貨棧單售價同時提高、反比廠盤爲貴、均被囤戶吸收所致耳、

(又訊)雜糧油豆餅市場、因八一三關係、故於昨(十二日)起停市三天、小麥亦無正市、

柴油煤油堅挺 洋燭亦趨升騰

(中聯社)自外匯市況、發見驚人縮風後、各牌「柴油」「煤油」受此刺激、空前緊俏迭現、目前匯市仍在鈍落、故該項油品、亦逐次趨向上游、市場買氣甚活、各方購意尙濃、因恐再行堅俏、現美孚柴油、每噸三百三十元、光華柴油三百二十元、美孚洋油、原聽十元另二角、亞細亞煤油十元、光華煤油九元八角、幸福洋油九元九角、至洋燭市價、亦步趨後塵、僧帽洋燭每箱高達十元另八角云、

商人乘機囤集 棉布步俏不已

(中聯社)棉布行盤、近市躍升不已、連日推向高峯、自前一漲再漲、突至十七元關外後、尚不能遏止、而一般布商、又復乘機緊握不放、居奇操縱、以待善價出售、致造成有行無市之狀態、現市龍頭花旗、已至十八元八角之高價、其他五虎藍二十元三角、四君子元貢呢、十七元七角、四君子元吱、十七元七角、至銷路以外幫及大宗商郎一帶、納胃最佳、但以商人操縱、客幫損失甚鉅、現滬市各廠、仍在逐步趨俏、龍頭一項出二十元高峯、殊未可逆料云、

南京廣播電台播音節目

JC XO 660 周率

八月十四日(星期一)

時間	節目
上午一一・三〇—一一・五九	家庭節目(南京時間)(家庭日用常識)(家庭食物談話—北京語 日本語)
一一・五九—一二・〇〇	報時
下午一二・〇〇—一二・三〇	故事(三國誌 張鴻譽)
一二・三〇—一・〇〇	唱片(西洋音樂 諧樂器獨奏)
一・〇〇—一・二〇	報告新聞(北京語)
一・二〇—一・五〇	唱片(京劇)
一・五〇—二・〇〇	預告節目(北京語 日本語)
二・〇〇—二・三〇	唱片(中國音樂 歌唱)
二・三〇—三・〇〇	經濟新聞(上海大上海語 傳播)
三・〇〇—五・〇〇	休息
五・〇〇—五・三〇	兒童節目
五・三〇—六・〇〇	日語講座
六・〇〇—六・二五	報告新聞
六・二五—六・四〇	報告新聞
六・四〇—六・四五	唱片
六・四五—七・〇〇	報告新聞
七・〇〇—七・三〇	趣味演講
七・三〇—八・〇〇	唱片
八・〇〇—八・三〇	唱片
八・三〇—九・〇〇	遊藝
九・〇〇—九・二五	報告新聞
九・二五—九・五〇	遊藝
九・五〇—一〇・〇五	時事講話
一〇・〇五—一〇・一〇	預告節目

[illegible]

商情

米類 每担價

品名	價
黃熟 上	一五・二〇
中	一四・七〇
次	一四・二〇
洋熟 上	一五・六〇
中	一五・一〇
次	一四・六〇
晉通機米	一四・一〇
元熟米	一三・〇〇
旧米 上	二〇・〇〇
次	一九・〇〇
當豆 上	六・八〇
次	六・二〇
綠豆	一二・〇〇

油糖類 每担價

品名	價
黃豆	一一・〇〇
赤豆	一六・〇〇
青豆	一二・五〇
芝蔴	三八・〇〇
小麥	九・八〇
大連豆油	(缺貨無市)
生油	四六・〇〇
當豆油	四六・〇〇
菜油	三九・五〇
淮豆油	四六・〇〇
秋油	自五・〇〇
蔴油	六一・〇〇
鹽	一二・八〇
四五白糖(缺貨)	四五・〇〇
三五白糖(缺貨)	四四・五〇
四號白糖(每包)	五二・〇〇
八號白糖	五一・五〇
枝洋(每包)	四二・〇〇
攪糖	二〇・〇〇
砂糖(每担)	一八・五〇
冰糖(每包)	四〇・〇〇

麵粉 每袋價

品名	價
綠牡丹	日幣五圓五十錢
紅牡丹	五圓二十錢
藍牡丹	三圓四十錢
綠山鹿	五圓一〇錢
紅山鹿	四圓七十五
福三號	四圓二〇錢

煤炭價

品名	價
紅煤屑	每噸四十六元
松油煤屑	每噸四十五元
松濤煤塊	每噸六十二元
鴻基煤屑	每噸四十六元
鴻基煤塊	每噸六十四元
美貝煤	每噸六十元
博山煤	每噸四十元
煤球	每元五十斤
鐵輝煤	每噸三十二元
銀炭	每担九〇・〇
木柴	每担一・三〇
黑炭	每担六五・〇

香煙 每箱價

品名	價
大英牌	四七五・〇〇
老刀牌	四二〇・〇〇
仙女牌	三二六・〇〇
品海牌	三六五・〇〇
金字塔	三四〇・〇〇
美麗牌	四九六・〇〇
白金龍聽裝	五〇〇・〇〇
小長城	三七〇・〇〇
大長城	三四〇・〇〇

酒類 每担價

品名	價
大麴燒	三〇四・〇〇
百花牌	九〇・〇〇
黃鶴牌	一二〇・〇〇
摩登牌	一三〇・〇〇
吉祥牌	一三〇・〇〇
小前門	一一五・〇〇
燒酒	一五・〇〇
洋河	七五・〇〇
高粱	六〇・〇〇
紹興	一八・〇〇

金銀市價

品名	價
金買入(市平)每兩	洋三八〇元
金賣出(市平)每兩	洋四〇〇元
銀買入(市平)每兩	洋一元八〇
銀賣出(平市)每兩	洋二元〇〇

銀幣拆兌

品名	價
華興票買進	一六五・〇〇
華興票賣出	一七五・〇〇
日票買入	九六・〇〇
日票賣出	九五・〇〇

雜品 每箱價

品名	價
美孚洋油 原箱	一〇・〇〇
亞細亞煤油 原箱	九・八〇
光華煤油 原箱	九・六〇
幸福洋油 原箱	九・八〇
鎮江火柴	三一・六〇
南京火柴	三五・〇〇
雷鳴牌洋燭	九・五〇
飛鷹牌洋燭	八・七〇
固本肥皂	九・五〇
日光牌肥皂	一八・〇〇
鹼 每担	一七・五〇

津浦鐵路行車時刻表 (日本時間—較中國時間約快一小時)

▲下行

上午七時五十五分北京發
上午十一時三十五分天津發
下午九時二十五分濟南發
翌日上午六時三十分徐州發
下午零時三十分蚌埠發
下午五時三十分浦口着

▲上行

上午十時浦口發
下午三時三十分蚌埠發
下午九時二十分徐州發
翌日上午八時二十五分濟南發
下午七時一分天津發
下午十時五分北京着

津浦線各等旅客運價表

站名	一等	二等	三等	四等
浦鎮	・三〇	・二〇	・一〇	五
滁縣	二・四〇	一・六〇	・八〇	・五五
明光	五・二五	三・五〇	一・七五	一・一五
臨淮關	六・九〇	四・六〇	二・三〇	一・五五
蚌埠	七・九五	五・三〇	二・六五	一・七五
宿縣	一二・〇〇	八・〇〇	四・〇〇	
徐州	一五・四五	一〇・三〇	五・一五	
臨城	一八・〇五	一一・三〇	六・一五	
兗州	二二・六五	一五・一〇	七・五五	
濟南	二九・七〇	一九・八〇	九・九〇	
德州	三四・九五	二二・二〇	一一・六五	
滄縣	四〇・〇五	二六・七〇	一三・三五	
天津	四五・四五	三〇・三〇	一五・一五	
北京			一六・〇六	

首都大戲院 (戲劇類)

今天開映非常國片無上珍品

天一影片公司出品 全部有聲對白歌唱 情節悽絕人性典型巨片

邵醉翁監製 章正凡 左明 范雪朋 陳競芳 余光 主演 全體明星合演 文逸民導演

不由你不掉淚！ 不由你不感動！

不看母親 **母親** 畢生遺憾

中央大舞台 錦記 地址淮海路十五號

蓋麗亭 李榮萱 姜曉雲 劉鳳霞 趙韻聲 新云秋 于占元 孫美童 施子建 郭少華 秦匯春 劉榮春

今日日夜兩場 日演三本 夜演二本 火燒紅蓮寺

預告 天河配 本台主根據過去開設更新舞台之經驗排演應時佳劇工匠技師悉仍其舊原委腳本全豹斯窺請注意公演日期是幸

南京大戲院 夫子廟姚家巷

今天日夜好戲 日戲 秦巧寶 秦巧良 秦巧雲 秦巧奎 蕭何追韓信 霸王別姬

夜戲 秦巧童 秦巧蘭 秦巧雲 趙叔聲 全本臨江驛

新添大批電扇 全新佈景行頭

明星大戲院 地址四象橋

挽赴漢重禮聘金獨樹一幟河北評劇皇后 曹金順

花容月貌青衣花衫 趙鳳珍 天仙化人文武花衫 杜金花 坤角青衣 坤角青衣花衫 坤角花衫 曹發花 豔荷芳 金花娥 暨全體坤生名末丑淨角藝員七十餘人一齊登台

敬請注意開演日期

羣樂戲劇廳 夫子廟

今日開演 曼麗 黃桂秋 黃桂春 寶蓮燈 打魚殺家

羣芳會唱 黃桂秋 趙富春 樊素吟 王葵英 朱桂芳 王鳳英 王桂英 蔡國斌 呂雲芳 素筠芳 孫彩霞 彭麗 孫彩君 林梅琴 陳玉秋 筱美雲 雅君 戴湘 孫彩弟 馬鳳雲 陳月麟 張佩飛 寶秋明 曇芳 胡燕春

茶食類

小蘇州茶食糖果號 夫子廟

本號只此夫子廟一家京市並無分店敬請各界顧客購買時注意以免受欺特此敬告 本號主人告白

自廠精製應時細點糖果瓜子燻魚肉鬆等 小號現因時值炎夏特選各省茄素食品多種

浙湖乳腐 甯波雪菜 雲南味菜 筍尖 揚州醬菜 油潤筍類 筍衣 董油乾菜餃上市 A1354

太平村支店 夫子廟

本號精製新鮮肥挺 糖果細點 九製梅皮 玫瑰香精 蘇州新到 美味燻魚 清口梅子 乳腐

各種果子露洋酒渴樂斯鮮橘水 凡饋贈親友名貴禮品一應俱全 如蒙惠顧毋任歡迎 珠江路太平村總店謹啓 A278

真正小蘇州茶食糖果號

本號擇於國歷八月十三日 農歷六月廿八日正式復業

小號首創在南京科巷歷有數年至因道路灣曲顧客不便移新址太平路門帘橋復業敬請各界顧客注意本號只此一家並無分出特此奉告以免受欺 本店主人告白 A377

祥和號 中華路三山街 南貨海味 茶食糖果

本號自製蘇州各種茶食糖果選辦南貨海味罐頭餅乾中外洋酒應有盡有定價低廉凡蒙賜顧竭誠歡迎

每逢星期日：星期餅乾、每包一角、買滿二包、贈送一包。A19

馬慶康公司 特製椒鹽餅乾 每磅三角二分 經濟好吃

地址中華路府東街一六五號 各大南貨茶食號均有代售

萃華支店

「醬菜大王」

本號經售中外罐頭水果以及各種食品夏令汽水果露太陽啤酒等無不應有盡有本號選製之夏際佐餐尤稱特色本京各大食品店均有代售 中山路二九〇即珠江路西首 A391

照相類

請君試攝比較 定獲贊許滿意

大同日夜照相 地點 中山路國府路口 電話 二二五六九號 A52

登記相三角六張

洋服類

本行專營 照相材料

獨家經理飛機牌印像紙品質優良定價公道如蒙光顧無任歡迎 南京白下路九二號內橋東首 光友洋行啓 A318

大新公司 京滬馳名 建康路一五一號

綢布 呢絨 時裝 西服

自設織布廠 特設西服部 專營時代布料

大批新花色 精羅紡綢 毛嗶嘰 薄帕花呢 素司綢 西服衣料 男女時裝 名貴綢緞 時代布疋

花色繁多 非常大廉價

雜件類

無錫大豐麵粉廠 綠山鹿 紅山鹿 紅福

總經理 吉田洋行 地址 復興路五五號 電話 二一三九一號 A297

各地通訊

滬租界人民深居簡出 新求安渡難關
武裝軍人與鐵甲車來往奔馳

（中聯滬社訊）兩租界爲防止滬戰紀念日之不幸事件發生、近日之戒備嚴密、爲戰後所僅見、旅居租界人民、於緊張空氣中、莫不深居簡出、新求安渡難關、記者今日經過兩租界各處、所見所遇、一言以蔽之、惟處處予吾人以恐慌而已、南京路與愛多亞路之武裝軍人與鐵甲車、在行人稀落中往來奔馳、北京路與法大馬路霞飛路、因各路之封鎖而增加之改道行人、擁擠情形、處處顯示出特種狀態、此不能不使吾人深知今日之嚴重性、拆除已久之各種鉄絲網及沙袋砲壘、重復見諸於今日、更引起一般好奇者之重視、是項空前戒備、須延長至十四日以後、方可逐漸解夬、故在此數日中、上海市民、雖夜眠亦難安枕也、

蘇州婦女會開 反英反共大會

（中聯蘇社訊）「八一三」二週紀念蘇州婦女會、假座北局蘇州大戲院舉行婦女反英反共大會、到各機關代表數十人、參加者以婦女兒童居多、約有三四千人、情況甚爲熱烈、凡屬來賓均由該會贈送團扇一柄、至時開會後、首由主席婦女會代表陶貽敬報告、「今天我們婦女會主催的反共反英大會、孫會長因爲有病、由敝人代表主席、承各機關各團體代表、各位來賓、冒暑出席、實在是非常感激非常榮幸的、諸位要曉得今天開這個大會的意義、從簡括方面說、就是（一）因爲蘇聯的共產黨、要赤化中國、不惜犧牲若千軍火來幫助蔣政權實現長期抗戰、務使中國土地人民盡成糜爛、（二）而另一方面素稱狡猾成性的英國、表面上用經濟來援助中國、實際就想攫取在華權利、但我們婦女界、現在既明瞭這種陰謀、不忍袖手旁觀、當要一致起來、喚醒一般婦女及民衆、須知共產黨與英國這種援蔣政策、就是破壞中日和平、破壞東亞新秩序建設、使禍戰可以延長、他們却可以從中漁利、今日開大會的宗旨、就是促英蘇二個國家的反省、放棄援蔣政策、俾得中日和平可以早日實現、共同建設東亞新秩序、創造明朗的新樂土、這是本人所希望的、共他詳細方面我們再要聽各機關各團體代表的演講、並請各位來賓自由發表意見、報告畢、由各會員合唱東亞進行曲、台勞鋼琴梵亞鈴合奏甚爲悅耳動聽、繼由敎育廳長秦晃鈞代表王傳煉、省政府代表季昌、大民會蘇州聯合支部代表姚仲芳演說、是日來賓中、適有上海維新學院之學員七人、亦來會參加、乃由主席請共出席演說、當由學員二人登台演說畢、繼由該會會員顧麗貞、王慧芬相繼演說、（均從略）畢、由主席朗讀宣言

宣言

溯自民國二十六年八一三事變爆發以來、瞬已兩載、失地千里、死亡載道、推其遠因、確係蔣政權於西安事變之後、受共黨規持、麻醉、我人民不惜犧牲全國人民土地、作長期抗戰之迷夢、按其心理、非欲將全國化爲焦土、國家斷送淨盡不止、近更迭向英美各國、要借外債、購備軍火、以充實其長期抗戰之準備、而夙以奸猾外交著稱世界之英國、欲圖坐收漁利之迷夢、竟亦甘願作蔣政權之背景、延長戰禍、此種陰謀、顯已暴露、但蔣政權惑於公理、戰勝強權之說、以爲英蘇各國、皆能全力相助、不知已隨其術中、卿沾之自喜、最後勝利必屬於我、誠不知日本與中國係同種同文兄弟之邦、學戰兩載、元氣已傷、苟不及早言和、鬩牆之禍、必致唇亡齒寒而後已、現日本近衛首相發表對華根本方針、闡明日方眞意、已詳盡無遺、近如汪精衛先生響應和平宣言之後、在他人處蔣政權崖勤馬、今竟計不出此、一意孤行、祇知保全其獨夫之權位、不惜將吾炎黃數千年之國社、作孤注一擲、考其癥結所在所誰爲厲階、即英蘇兩國、從中牽制而已、我儕婦女界處此努力建設新秩序之過程中、自當不能袖手旁觀、對於妨害東亞和平之英蘇二國、都應起來作有力之表示、以響應我汪精衛先生眞誠愛國之宣言、暨友邦近衛首相闡明之眞意、此即亦即中日眞正親善共存共榮之發軔、願我婦女界發一猛省、一致主張、大聲疾呼、以爲擁護者告也」、後由會員四人登台歌唱反共討共歌

吳縣公署 嚴禁商店發行分券

（中聯蘇社訊）吳縣郭知事、對於市面缺乏銅元及一分輔幣等、早經關心、現在審慎考慮、妥籌統一救濟辦法、而閶門外渡僧橋西堍、正記老三珍肉鋪等、最近印發一分二分及五分等代價券、流通應用、該管坊長孫機、因各商店印發代價券一節、業經禁止在案、昨特檢對一分券一張、呈城三公所、轉呈縣署核奪、郭氏據呈、認爲此項救濟市面辦法、本人既在妥籌、自應靜候辦理、何得擅自印發錢票、貽害市場、况該老三珍肉鋪發行錢票、事前既未呈准有案、事後復未據備文呈報、於法殊爲不合、乃經決定除另籌救濟辦法呈准舫遵、及函請省會警察局切實予以協助取締外、並擬於日內繕發布告週知、禁止各商店發行一切錢券云、

皖省賑濟會 救濟沿淮災民

（中聯社十二日蚌埠電）皖賑濟會調查沿淮兩岸難民被災實際情況、結果非賑不活者、二千五百餘戶、約千餘人之譜、已由會造册函送省府及民廳協助辦理救濟事宜又訊、賑濟會賑款五百元、修理淮河北岸堤壩、預防水災、

外匯連續緊縮後 滬金融市場之動態

（中聯滬社本市訊）戰後兩年中之上海金融、仍保持過去重要性、因各地擁有資金難民、都會集來滬、戰區金融機關、亦遷移在滬、繼續收付、是以大多資金流入來到上海、惟戰後工商業衰落、時尚未能給以人民之安定、資金之存放和運用、無有正當出路、遂發生鉅額之游資、走入種種投機事業、活動市場、且以經過大局數變劇變後、便造成目前金融市場動盪不定之現象、如外匯暴縮、公債步跌、金價飛漲、貼現率增、以及各項商品增價等等、不但影響人民生計、而整個工商金融市場、亦蒙極大之損害、茲將最近本市之金融動態、分述如下

—外匯— 自去年七月以來、法幣黑市匯價常安定在八便士四分之一水準上、至本年三月間、中英匯兌平準基金會設立、專責維持法幣匯價之黑市匯價、因此匯價非常穩定、其後因投機奸商、壓於國勢日非、金融將發生變化、遂活動市場大肆購進外匯、外匯黑市即發生求過於供之現象、雖有外匯平準基金繼續維持、但深恐維持方法有時而窮、故黨財政部於上月七日電令停止以八便士四分之一匯價出售外匯、數日以後、匯價遂安定於六便士半、至七月中旬、市上忽發生種種謠言、一時競買外匯之風極盛、滙豐放棄其六便士半之維持價、遂縮至四便士、最近更縮至四便士以內、

—現金— 自外匯暴縮後、謠言遂起、莫衷一是、人心恐慌益甚、購藏黃金心濃厚、以致現金始赤暗盤隨之暴漲、處於混亂狀態之中、市價漲跌、瞬息萬變、一週之中、竟有二千元之上落、實創有史以來黃金市價之紀錄、

—匯貼— 自黨政府一再限制提存以後、市上法幣緊、而投機之風、正需要現鈔極般、於是發現貼現之轉盤行市、初自每千元貼六七元、逐漸升至三四十元、及至最近法幣籌碼、益形枯竭、貼現率突然漲達三百元關外、因目前市場各項交易、均須現鈔成交、需要量甚般切之故、

—公債— 公債原爲國家代價券、現黨政府之經濟日蹙、法幣頭寸、日日緊縮、不得不增多發行額、惟因基金準備之減短、通貨膨脹實現、法幣價貶低、人民對政府信仰心日淡、公債持有者發生恐慌、紛爭脫售、市價遂漸之跌落、最近旬間、每種公債跌落七八元不等、

滬棉業交易所將成立 舊經紀人有合作趨勢

（中聯滬社訊）上海新棉業交易所、現擬假公共租界九江路前金業交易所地址、設置事務所、刻正在積極準備之中、各種困難問題、亦經解決、所成問題者、爲事變以來休業中之滬華商紗布交易所之華籍前經紀人、究採何種態度之一點、舊紗布交易所曾奉重慶黨政府之嚴命、自覺難以在租界內正式再開、一般經紀人、對此問題、業經考慮、以爲假定華人照何等形式、獨自開設交易所、現在滬操業之中外紡織公司經營貿易之總錠數、似亦不過僅三十三萬錠數而已、僅以此項生產品經營交易所、其難以繼續、甚爲明瞭、故舊經紀人中與其無期等待再開、毋甯此際與日人合作、或欲參加他人委員經營之新交易所者、亦復不少、因此、對新交易所華經紀人之聲請數、已及八十餘名、顯已超過前景氣時代舊交易所之六十名、此外舊紗布交易所、將於本月二十日開股東總會、決定財政整理及其他重要項目、但對此際新交易問題、採如何對策、殊堪引人注目、惟據記者探聞所得、新舊合作之機會、頗爲相近云、

滬租界民食恐慌 米商怪態百出
民食將有斷絕之虞 搶米風潮勢難避免

（中聯滬社訊）租界當局、爲防止米商操縱售價、嚴厲限制最高米價、每石不得超越二十元大關、但米商利用其滲雜技能、妄顧人民健康、將起碼米滲入、名爲未逾限價、其實暗中早已越出、租界當局無法制止、故允考慮接受放長限價、但在此期間、一般奸商、仍不顧放棄共利慾、囤米不願出籠、或假報存數、企圖抬高市價、據米業某君語人、倘當局再無確實辦法、任目前危機演長下去、本市若干米號、將無米應市、實行共斷絕民食之毒計云

（中聯滬社訊）租界民食、茲已至嚴重關頭、記者頃特訪豆米業公會某君、叩詢詳情、據稱自租界當局嚴厲限制米價後、各米號不敢逾越二十元大關、私相收受、同時米商故意操縱、不肯低價出貨、致各米號僅存之米、日漸減少、轉瞬即將傳罄、且米號以糙米滲入頭號白粳出售、名爲頭號白粳、其實不如過去之次米、此種情形、足以引起更大之紛擾、近日內河米船到滬甚少、存米有限、設囤米商再不放出、則搶米風潮、勢難避免、因恐慌之甚、租界當局已允考慮訂購洋米及放長限價、據吾人所知、現頭號白粳暗盤已近三十元一石、故租界當局及米公會方面、對放長限價一層、現正詳審考慮、前途能否穩渡難關、殊難逆料云、

北京歐美外僑統計
總計千五百餘人美籍居多數 全市人口達百六十六萬餘人

（北京訊）京市爲華北首善之區、各國僑民來居者、爲數頗多、據當局最近調查、截至七月底止、在京居住之各國僑民、已達一千五百二十六人、較諸一月間增加五十四名、（東交民巷使館區內居住者除外）茲將各國僑民數目誌次、

（一）英國、一六二名（男九二、女七〇）
（二）美國、四二四名（男二一二、女二一二）
（三）法國、一四七名（男八六、女六一）
（四）德國、七六名（男一二四、女六一）
（五）蘇俄、二九〇名（男一三四、女一五六）
（六）意大利、四十五名（男三十五名、女十）
（七）奧大利、九名（男五、女四）
（八）土耳其、一名（男）
（九）比利時、四一名（男三十二、女九）
（十）波蘭、六名（男四、女二）
（十一）捷克、九名（男五、女四）
（十二）瑞典、二十三名（男十一、女十二）
（十三）瑞士、九名（男四、女五）
（十四）希臘、十名（男八、女二）
（十五）挪威、九名（男四、女五）
（十六）葡萄牙、一名（男）
（十七）西班牙、十二名（男十、女二）
（十八）芬蘭、一名（女）
（十九）愛爾蘭、四名（男三、女一）
（二十）猶太、八名（男三、女五）
（二十一）巴塞馬、五名（男）
（二十二）墨西哥、三名（男）
（二十三）可倫比亞、二名（男）
（二十四）南斯拉夫、一名（男）
（二五）其他、八名、

（又訊）首都自事變以還、市面繁榮、居民日增、警察局特通令全市內外城及四郊十五區署、對於戶籍之調查、關於注意在七月份之戶籍調查、已統計竣事、據悉全市內外城四郊爲三十一萬一千三百四十五戶、較之六月內增加四百五十五戶、男爲一百〇一萬四千一百八十八丁、較前增加二萬一千四百九十六丁、女爲六十五萬〇四四二十五口、總計全市男女共爲一百六十六萬四千八百十九口、較前增加六百十三人云、

半年來之綏靖工作
維新政府初週紀念日起至最近止

（中聯社）綏靖部負綏靖地方之責任、其使命極爲重大、溯自成立迄今、已有一年又半、在此期中、該部部長任援道氏、由草創而粗具規模、如編組部隊、設區佈防、剛柔並施、使地方秩序、逐漸恢復、共慘澹經營之成績、洵足稱者、茲特將該部最近半年來之綏靖狀況、爰述所聞以告國人、

最近半年之綏靖工作、約略言之、可謂由規模粗具而至努力邁進之時期、一面肅清匪共、一面健全機構、此爲任部長夙夜辛勤充實政府武力之既定方針、先言健全機構、

—健全機構— 綏靖部內部機構、原分軍務保安經理三司、今又添設水巡司、以謀水上之安全、聘請留學英國之海軍專家前長江艦隊司令許建廷爲司長、主持一切、司分三科、一日港務、二日艦艇、三日機材、亦皆物色專門人才、委以科長職務、俾專責成、又感於水巡初級幹部人員之缺乏、並創設水巡學校、招收學生、施以訓練、是校於四月初成立、設在上海高昌廟、爲便利計也、校分總務處、敎務處、訓練所三部份、招收學員及練習生共五百名、分別授以水巡方面之必須智識與技能、俾成將來水巡隊之幹部、俟第一期畢業、即組織水巡隊伍、配備船隻、佈防江海及內河、專負水上巡弋責任、屆時陸、水有綏靖部隊、防剿匪共、水陸相濟、計日可待矣、水巡隊之設置固屬切要、但若水道之測量、潮汎之紀錄、礁石沙灘之標識、設無專員爲之管理、亦不足以資策應、事變以後、是項河海測量機關、無形消滅、各種有利於水路之設備、亦多毀損、舟楫行旅、危險殊甚、任部長有鑒及此、乃創設水路局、以利航行、自本年三月着手籌備、六月始告成立、局所亦設於上海、內外總務測量航路圖誌四科局長科長、咸攬專家技術人員、學識豐富者尤多、現正着着進行、惟成立不過兩月、事尚在萌芽之中、尚無所可告也、此外如部中幹部人員之調整、綏靖部爲軍事最高機關、故內部職員皆飽學軍事人才、或留學英法、或留學日本有人員、近半年來羅致多日、共原於日常工作者、亦分別調升、故最近之綏靖部、可稱已入政治之正軌、上至部長、下至員司、分工合作、融融治治、將來希望未可限量、此綏靖部健全內部機構之大略情形也、（未完）

北京建路經費 年達百五十萬

（北京訊）建設總署、北京市公署、會同實施改良北京市街道、經建設總署建設北京道路第一次協議會決定如次、

（一）幹線計劃、由建設總署担任、（一）胡同計劃、由市公署担任、但市公署認爲必需修築之幹線、亦可列入、（一）關於實施工務原則上、由市公署工務局擔任、必要時由建設總署協助進行、（一）軍方關係之道路、可隨時取得連絡予以實施、（一）政府公布之城市改良地區徵費條例、應如何設法實行、請市公署加以考慮、（一）下開四項工程、有立即施工必要、由市公署迅即實施、一、東四三條胡同、經吉兆胡同、新開路、至倉南胡同、調查部道路工程、二、崇文門至東單牌樓瀝青路、及路溝道牙工程、三、打磨廠西頭至天達旅館一段道路工程、四、鐵獅子胡同溝渠工程、（一）西直門外通西郊飛行場道路、由市公署提前籌備進行、（一）行政委員會訓令、北京市道路准每年撥款一百五十萬元、分四年修築、由建設總署、會同市公署認眞辦理、

北岸突告潰決 南岸岌岌可危
皖建廳電請關係當局協助

（中聯蚌社訊）安徽建設廳、以日來淮水猛烈暴漲、更加連日陰雨、水勢洶湧、水流湍急、淮河北岸已迭告潰決、南岸亦岌岌可危、誠恐一旦成災、則本埠全市人民之生命財產、實深堪虞、該廳爲未雨綢繆、以保民命起見、特呈請省府當局、並代電各關係當局及各廳處會、請求協助、以期從事準備防災設備、救濟災民、茲將該電原文探誌如后、

呈請省府原文 爲呈請事、查淮河水位逐日增漲、水流湍急、北岸已迭告潰決、南岸亦岌岌可危、誠恐一旦成災、則一切救濟工作勢必緊張異常、本廳茲爲未雨綢繆、以重民命起見、故請鈞府令飭主管各廳處會、各就主管範圍、先時調查登記、或籌設收容所、擴充醫院、以及一切防災設備、藉資救濟、而免臨時張惶、除分電民政廳警務處、賑[illegible]會預籌救濟外、理合辦文呈請鑒核云、

代電廳處會文 爲咨請事、查淮河水位、逐日增漲、水流湍急、北岸已迭告潰決、南岸亦岌岌可危、誠恐一旦成災、則一切救濟工作勢必緊張異常、本廳茲爲未雨綢繆、以重民命起見、除呈省政府鑒核并分電有關各廳處會、預籌救濟外、即希就主管範圍、先時調查登記、或籌設收容所、擴充醫院、以及一切防災設備、藉資救濟、而免臨時張惶、是爲切盼云、

蘇州將設物資交易所 前比使陸翥雙任所長
進行如便利九月一日可成立

（中聯蘇特訊）特務機關南京本部、因調劑華中各地民生物資起見、曾經計劃、擬在蘇州、上海、無錫、杭州、安慶、蕪湖等處、創設物資交易所、將各地所有出產物品、互相轉運、以應民衆需要、因鑒於蘇州市面、日趨繁榮、有首先設立此項物資交易所之必要、故派員蒞蘇後、擬在護龍街樂橋南首設立事務所、並擬聘請當地耆紳曾任比國公使之陸翥雙氏爲所長、刻聞陸氏已於日前由滬來蘇、向各方接洽、規劃進行、大致可以實現、如無其他阻礙、或能於九月一日正式成立云、

青市道路建設 計劃在推進中

（青島訊）本市建設局、頃對於大青島建設、正積極進行中、目前最重要之工作當爲道路之開闢、路線之劃定、以爲建設之目標、茲將其計劃及已實施測量者分誌如下、

—計劃鄉區幹路— 本市向無子午線幹路、於交通諸多不便、故擬由流亭間另闢四十公尺寬之子午幹路、以便交通、並爲膠即兩縣與礪頭間交通便利、及與青年之發展、實有重要之關連、現正計劃中、計劃竣事後即從事測繪工作、

—開闢雙流公路— 膠即兩縣併入本市後、行旅漸形繁多、僅特原有道路爲出入本市之孔道、實覺不敷應用、故擬由市內武林路向東經雙山村後、折北直至流亭間、計路寬四十四公尺、一新公路、沿路徵用民地約一百十頃、

—改善四流公路— 四流路北段仙家寨南道路彎曲、交通不便、建設局擬將該路改成直線、以利交通、業經派員地形水平測量隊兩班、實施測量、以便改善、現業經測量竣事、正設計中、俟設計完竣、即着手興工云、

銅元已漸增多 買賣糾紛平息
常熟

（中聯蘇社虞訊）本邑市上銅元缺乏、達於尖銳化、每元僅兌銅幣二百八十枚、而尚無從兌換、市儈奸商、乘機收買銅元、大量運輸出境、以圖漁利、以致市民混亂、銅元幾告絕迹、各商號往往印發代價券、或以郵花代替、藉資流通、循是物價暗漲、貧苦小民、無形受其損害、縣公署據警察所呈請、即出示禁查、規定每元兌換銅元三百枚爲標準、數日以來、市上銅元流通反形增多、足可應市、無確乏之虞、且商販買賣、糾紛已無發現、故虞市銅元風潮、業已平息、

東西幹道完成 請省驗收工程
常熟

（中聯蘇社虞訊）本邑城區交通網、乃東西南北兩幹道、兩道啣接錫滬蘇常公路、汽車可直達城中、環繞全市、現南北幹道、在事變前完成、茲縣署總務建築東西幹道、已呈准建設廳、由蘇州周順興營造公司、得標承建、於五月二十日施工、限六十個晴天完成、該道業於前日全部竣工、縣署建設科、已派技術員預收實做數量、詳細工程決算、具呈省廳、派員來常驗收、現幹道貫通汽車騁馳、觀瞻莊嚴、交通便利云、

建設廳長 驗看土堤
蚌埠

（中聯社十二日上午九時蚌埠電）皖建廳吳廳長率同該廳工作人員、一科科長、二科周科長、技術室技長技佐等、並函邀原田機關長、省署秘書長、警備司令、憲兵隊長、秦縣長、親往第一段土堤驗看工程、並攝影紀念、

華北各地簡訊

石門 （石家莊通訊）本市警察局、警士張華亭、於去歲因公殉職、警察局爲體念忠勇、憐恤亡者遺族起見、曾呈請市署每年發與該警士遺族恤金一百二十元、分一月七月二次發給、本年下半年恤金、日前已由警察局呈請市公署業經核准、該局乃通知亡警遺族、張華亭之母張王氏前往具領云、

塘沽 （塘沽通訊）大沽鄉長白鴻侯氏、前因病辭職、該大沽地處重要、鄉長人選豈能久懸、特於舉行鄉長選舉大會、由天津縣政府徐委員、及塘大第四劉分局長監視民衆投票、結果鄉長三星煤廠舖長李鼎三、副鄉長恩興源鋪長馬潤亭當選云、

德縣 （德縣通信）運河上游決口、波及本縣西鄉一帶、尤以留智廟等災情爲重、縣指導部爲調查實況起見、於八月三日、由部員千葉氏、親自前往視察、道指導部亦派員同行、自晨出發、沿各被災區域勘查一週、至晚九時餘始公畢返城云、

玉田 （玉田通信）本縣一區之虹橋、二區之鴉鴻橋等鎭、在曾先後發現蝗蝻、縣公署奉冀東道公署訓令、分飭各鄉鎭積極捕打、現據各鄉呈報、均在分別捕治、當局爲根絕計、擬組織治蝗總會、以收速效云、

灤縣 （灤縣通訊）灤縣六十四萬民衆、擁護汪先生和平空氣、風起雲湧、全縣頓現和平狀況、「宣傳隊」爲喚起民衆、一致參加和平運動、擁護汪先生、分赴十三鎭、「中華戲院」、「永樂戲院」及「新民敎育館」、召集民衆演講、新劇之眞民衆踴躍

皖省民政廳 規定區公所經費

（中聯社十二日蚌埠電）皖民政廳、頃規定所屬各界甲級區公所、每月經常費二百四十元、乙級區公所二百元、丙級區公所一百六十元、保坊或鄉鎭公所二十五元、保長五元、

縣建設科 統一度量衡
南通

（中聯社十三日南通電）縣公署建設科、爲統一度量衡、以正公平起見、特籌製造各種油漆標準量器、如升斗尺秤等、以便公允、聞此項量器製成後、將與全市商肆較對、如有不合者、即予廢止、另給新量器云、

縣署抑平米價 每擔減價一元
南通

（中聯社十三日南通電）本縣薛知事爲減輕人民負担計、自今日起、又將平糶減價一元、即每担十三元、每升一角三分、不限購買數量、並聞不日仍將有不批食米運通、本縣平民、受惠實非淺鮮云、

文獻徵集會 徵得名貴古物
南通

（中聯社十三日南通電）本縣文獻徵集會、近徵得名貴古物數種如下、（一）林警察廳長逸會雙處士墓誌銘古刻四塊、文爲明探花崔桐撰、蓋雙爲明嘉靖時人也、（二）袁保言君逸會官獄衣冠墓石刻遺像一塊、爲唐代吳道子所繪、均甚名貴、

廈門成立 和平促進會

（中聯社廈門十一日電）汪精衛氏於九日夜、在廣州播送之演說、共熱望和平之聲浪、予廈門民衆極大之銘感、十一日閩省以各縣籍貫之同志、舉行組織閩省和平促進會、第一次大會、各縣代表均出席參加、並敍述蔣政權治下民衆痛苦之實況、及呼籲促進和平、其會況極爲壯觀云、

和平救國聲中 響應汪精衛之聲明

范楚生

在這和平救國運動、正在澎湃滋長的時候、讀過了汪先生七月九日的和平聲明、廣播講詞、眞是由心裏發出來無限的同情、鄙人敢說、汪先生的聲明實是現在救中國的唯一途徑、爲什麼那聲明是救國的唯一途徑呢、關於這一層、我們必須要將戰爭這件事的本身的涵義、預先加以研究、戰爭並不是沒有目的的、或爲侵略而戰、或爲防禦而戰、或爲和平而戰、至於這一次的中日戰爭的目的、根據蔣政權屢次的聲明、原是爲和平而戰的、既是爲和平而戰、必是因爲敵方不肯和平、以武力壓迫作城下之盟、於是不得已而作戰、然而我們現在看看、日本是否不肯和平、而欲壓迫中國作城下之盟呢、事實告訴吾們却是與這完全相反的、由去年十一月三日近衛首相的重大聲明中、可以證實、這個聲明、大概的主旨、是在於「建設足以確保東亞永遠安定的新秩序」、關於新秩序的建設、共所要求於中國的、有三個要點、（一）共同防共（二）創造新文化（三）經濟提攜、蔣政權若能夠對於這三個要點表示誠意的合作、日方就可以罷戰言和、我們再看看、這三個要點在蔣政權方面、是否不能接受的呢、關於第一點蔣政權自從北伐成功以後、共全部的精力、儘可說是完全致力在剿共、由這上證明關於第一點、自然沒有不能接受的道理了、關於二三兩點、以中日兩國歷史與地理上的關係、實在是於兩國都有莫大的利益、然而蔣政權、竟因爲所謂「抗戰到底」的政策、實即是共產黨的政策、蔣政權早已成爲共產黨的傀儡、對於第一點的共同防共、共產黨當然不相讚同、蔣政權自然也就不敢接受了、至於談到共產黨、實在有如汪先生所說的、「他們根本不知道有所謂民族、有所謂國家、他們只知道、接受了第三國際的命令、要把中國來犧牲」、由蔣政權不敢接受日本的和平條件、我們可以證明、蔣現在是完全受着共產黨的指揮的、以賦有五千年歷史文化的四萬萬民衆、爲第三國際犧牲、能說不是到亡國的那一天嗎、我們也是中國人、我們不能爲第三國際犧牲、我們需要一位賦有卓識的、賦有人望的眞愛國者、毅然奮起、領導民衆、另闢一條和平救國的大道、現在這時機是到了、中國革命元老汪精衛先生、竟冒蔣政權之大不韙、排除萬難、拚却性命、決意的脫離重慶政府、担當了這個歷史上的脚色、我們來看看汪先生七月九號第一次公開演講、眞是那一個字不是由我們四萬萬人民的心底裏說出來的話呢、在這講演中、我們知道他革命以來的政治生涯、是完全在秉承孫中山先生遺敎中、致力於中日親善工作的、所謂中日親善、並不是一個政見的選擇、而是保持中國、國家生命的必要條件、換一句話說、個人的政見可以不同、然而對於中日必須親善的這一點、應當大家無異議的、認爲是國家政策的基礎、爲什麼呢、汪先生說的很清楚、「日本是東亞一個强國、經濟、軍事、文化、看着先進、最近幾十年、可以說無日本則無東亞、以一個剛剛圖謀强盛的中國、來與已經强盛的日本爲敵、眞是所謂以卵擊石、未有不敗亡的了、」不僅如此、一個富强的鄰國、若是他是志存侵略呑併、我們是無法親善的、但以日本並沒有侵略或呑併中國的野心、何以見得呢、在日本發表「重大聲明」的同日、近衛首相同時、在東京作廣播演說、他說「日本眞正所希望的、不在滅亡中國、而在使中國興隆、不在征服中國、而在與中國協力合作、建立眞正和平的東亞、世界沒有一個國家像日本那樣切實認識中國民族的情勢、需要中國完成爲獨立的國家」、日本的親善提攜的態度、是這樣的明白肯定、我們那裏還有可以懷疑的餘地呢、一個富强國家的首相演說、並不是世俗間的兒戲、那是駟馬難追的鉄案、這樣的態度、自然是誠意而且眞實的、但是執迷不悟的蔣政權捨此光明和平的大道、而一味固執於自趨滅亡的長期抗戰、以我們四萬萬民衆的前途作孤注、我們能不痛心嗎、

蔣政權除了甘受共產黨的利用而作長期抗戰之外、還有一個錯誤的信仰、那就是他始終以爲英法蘇能夠援助他、在長期抗戰中、得到最後的勝利、這眞是一個錯誤、我們且看捷克斯拉夫歸併德國的情形、就可以一目了然了、捷克斯拉夫是經巴黎和會中的凡爾賽條約所產生的新興國家、是協約國一手造成的、對付敗後德國的工具、所以在捷克方面、有東西夾攻德國的捷法互助條約、加强捷克後方的捷蘇互助條約、此外與捷克有關的、還有法蘇互助條約與英法互助條約、若是一旦德國對捷克有侵略行爲、法國與蘇聯就有以武力援助捷克的責任、法國以武力援助捷克、英國有以英法互助條約的關係、有以武力援助法國的條約責任、這是舉世週知的歷史事實、然而德國一面佔據斯德典、再而置斯拉伐克於保護之下、三而提克也一併降德、在這個時期、英法蘇却一點辦法也沒有、以捷克斯拉夫與英法蘇條約關係的密切、到了生死之爭的時候、竟不能予以有效的援助、何况中國與英法蘇聯等國、並沒有什麼互助條約、地理上相隔萬餘里、又沒有什麼嚴重的共同利害關係、反而出死力的來援助中國的道理呢、現在且將上面所說的、再加以概括的敍述、日方的意思、只要中國能夠與日提攜、共同防共、就可以馬上罷戰言和、而且站在客觀的立場上來說、無論歷史上或地理上、中國與日本實有提攜的必要、然而蔣政權竟拒絕了日本善意要求、而固執長期抗戰、共拒絕的原因、如我們所業經證實的、一是因爲受共產黨的挾制、二是希望英法蘇的外援在這種環境之下、我們若仍一任蔣政權繼續幹下去、我們眞要遇到不折不扣的滅亡、先知先覺的汪先生、早經認定了這個眞理、而且由各方面去推想論證、除了親日救國之外、也實在沒有任何其他可以挽救現勢下的中國的辦法、所以我說、汪先生七月九日的聲明、實在是救中國於滅亡的唯一之道啊、

我們知道、近幾年來在蔣政權的抗日政策之下、凡是開口談親日的人、無論他的政見如何、就一口咬定他是賣國、汪先生曾經主持親日外交受到生命的危險、即到這一次中日事變、抗日空氣、更加濃厚、如是凡開口談和平的人、無論他的和平條件怎樣、就一口咬定他是漢奸、在這樣環境之中、知道蔣政權抗日政策的錯誤、自不僅汪先生一位、然而大家因爲生命和地位的關係、都沒有勇氣爲國家民族前途而犧牲只有我們的汪先生、既然認定了與日提攜、罷戰言和、爲救國的不二法門、就悍然不顧一切、拋棄了高官厚祿、置生命於度外、由重慶脫出、而來主持和平救國的大業、這種不管利害、只認是非的偉大純潔的精神、眞是隨便重慶方面怎樣的誹謗、都是不能毀瀆的、眞是一位犧牲了個人、而以身許國的偉大人物啊、在我們民衆輾轉於水深火熱之中、竟有這樣一個理想的人物、來作我們救國唯一之道的和平運動的指導者、眞乃是我們民族的幸福、中國的幸福、也是東亞前途的幸福呢、願我們中華民衆一齊來、擁護這位偉大的領袖、一直到奠定了東亞永遠和平的基礎的那一天、

山本實彥致汪精衛書（上）

張膻譯

足下於七月十日、有論文在中華日報上發表論題爲「余對於中日關係之根本觀念與前進目標」、僕雖未見原文、然據報紙上訪電業已知其大概、僕對於足下之論旨、並無逐條加以批評之意思、只覺與僕前後所發表之持論、終始相符、無甯保守沈默、以作足下新行動之聲援、較爲得計、不過足下此次論文、首先提起孫總理常告足下諸人、「中國革命之成功、須得日本之諒解」云云、依據僕所聞、中山對日之態情、雖未必惡劣、但在一九二五年三月十一日、即中山臨終之前一日所作遺囑、有變更對日關係之函義、且在同日並有違反中山本意、派遣使節、前往莫斯科訪問之事、尤其自一九二三年一月越飛與中山發表共同宣言及同年十月鮑羅庭爲中山顧問以後、中山左右漸漸被親俄派所圍繞、恐亦無能諱言、但回溯中山三十四歲、由歐來日之後、彼與我國之關係、確甚密切、革命之準備、中華革命之組織與宋慶齡之結婚、均在我國辦理、凡此諸事、試一披覽事變以前存在南京黨史史料陳列館之史材、瞭如指掌、中山黃興宋敎仁山頭滿宮崎滔天犬養毅寺尾亨山田兄弟等如何相與策劃、如何與以聲援、歲露斑斑可考、且如中山最後訪問日本時、在神戶堅決要求日本之同情、由此等事實綜合觀之、親日僕有疑問、是以余曾叩一日人以中山臨死當日之情形、及死前作成遺囑之日之狀態、據謂當時籠罩中山張作霖之內幕情勢、離於日本不利、因包圍中山之諸策士、乘中山氣息奄奄、神志不淸之時、以爲奇貨可居、排斥日本人士、私自密議於一室、遂作成革命尙未成功之有名遺囑、以誑黨員、并另備一份寄於蘇聯中央執行委員會云、此人曾經追隨中山、前往北京以至臨終爲止者、余對於彼所言之僕節、頗抱懷疑、久欲叩足下以心腹之言、因足下於中山臨終時侍從在側故也、今閱足下之聲明、胸中疑團、始覺渙然冰釋矣、原來足下於論文中所引用之語句、或非中山臨終時之言、亦未可知、此皆可以存而不論、要之足下出於自動聲言中山平日言論、謂「中國革命之成功、須得日本之諒解」云云、際此中日現局關頭、此言重於九鼎、是不啻將中山行傳業被邪說竄入者、加以春秋之筆削、夫以一民族一國家、爲自己民族國家之前途起見、將歷史上之要點、斂共適合環境、大書特書、加以删改、事屬尋常、彼西安半月記、曲筆流傳、得毋與此相類歟、僕等以爲對此提出抗議、與其謂爲自己之國家民族起見、毋甯謂爲歷史之眞價起見之正大光明歟、尤其上文所說遺囑、係在中山心神喪失中所作成、即以法律之眼光觀之、能否發生效力、當亦不待智者而知矣、至於西安半月記、係在蘇聯勢力下之敵營中被迫而成、以此作爲正統歷史之資料、直欲以意驗視世人耳、况此次戰爭之起因、本因蔣介石前往西安被擄於敵營、爲救自己生命起見、不惜造成國共合作等國事於兒戲、以至導入於戰爭、此豈甯以四萬萬同胞之生命財產爲對象耶、其後蔣介石國民黨部共產要人等、對於戰爭、雖用種種口實、牽强附會、然當盛謀之際、其能抹煞前項事實耶、今日蔣介石撫心自問、能無啞然失笑乎、對於此點、僕願足下與以平心考察也、

僕等固希望自已民族國家之富强、此乃所屬國家人民之常情、亦即天賦之權利、但再進一步即須考慮自己民族之行動、是否自然、是否正當、以及對於此善鄰大衆之生命財產、有如何之影響、幷完全出於謙冲心境、吮味貴國先哲所發明善鄰二字蘊味之深長及此二字所含自然二字之眞價、人類行動、以自然爲最貴而最穩、此亦爲政治之要諦、骨血相聚之父子兄弟、則親愛觀念、非善惡邪正所能範圍、過此以往如親戚、如宗族、如縣人則有遠近親疏之序列、要不能等量齊觀也、

反觀蔣政權所取之行動、完全與此自然之情理、背道而馳、北結蘇俄、南聯英國、名欲藉此保全中國、實則欲藉此保全蔣宋一人之政權、保全蔣宋一門之財產耳、背於自然情理之遠交政策、作爲國共合作之根幹、只顧自已一族之顯榮、不惜國家及四萬萬同胞之塗炭、此若猶之慣技也、對於滿洲之獨立、自小學以至大學之教科書、至於鄉村之講演、百計鼓吹復讎、而對於外蒙新疆西藏之分割、則上下一律、禁若寒蟬、此外中國海岸要口之被佔據、長江流域經濟之被侵略、一味作啞裝聾、親若無覩、似此違背自然之情理、上天有知、其將宥之乎、當斯時也、足下揭起旗幟、表明善鄰友好、共同防共、經濟提攜三原則、指望中央政權、逐步前進、是誠政治家之態度、眞欲拯救四萬萬民生出於水深火熱中者、僕雖欲不舉雙手以表贊成之意、亦不可得矣、

際此時機、僕有二三事實、欲請足下熟加考慮者、第一、我國從大處觀之、對於戰爭、物心兩方面均有餘裕是也、試觀東京大阪名古屋京都神戶橫濱等處、熙往攘來、絕不見有戰爭之氣象可以知之、足下逃出重慶以來、新聞上之所紀載、親故中之所傳言、當已飫聞其梗概、此外重慶政權所轄以外之地域、關於戰局狀况、足下所親自領略者、究竟如何、當亦瞭然胸於中央、是日本擬毁一蔣政權、正不啻如雄獅之搏狡兎耳、故除英國大使寇爾一派、以灌米湯送高帽爲行使職權之惟一法實者外、莫不洞悉此中之眞象也、不過我日本爲避免無益之殺生、並不願以蔣政權關係以外之無辜人民爲對敵、罹不欲出於放手狠幹之一途、而常帶着幾分客氣行之、故雖譽之爲「其爭也君子」、當之亦無愧色矣、此無他、皆因東亞儘有擱在眼前之大業、亟待完成、凡足以削弱日本或中國之實力者、可免則務使免之、以便留爲異日之用耳、凡此諸事、足下夙所稔知、即在此次聲明中、亦謂「與强國日本對敵、正如以卵擊石、敗亡無可幸免」、又謂、使知中國革命之成功於日本有利是誠不堪之論也、僕等以爲無事進而共謀亞洲之聖業、此事之偉大、遠在中國革命之上、吾人應當攜手向此方面邁進、抑何蔣政權卵翼下諸人、對此茫無覺悟耶、僕在今日、罹不欲再提近衛之聲明、及前此陶德曼之奔走、只須一觀我國民衆之面容、則日本用意之何在、當已瞭然、民衆旣無所謂積謀、亦不知有掩飾、現出一種情景、一如足下所言、眞欲與中國民衆、相擁而泣者矣、早已心酸手軟矣、然而不能罷手者、究何故歟、夫以我政府我軍隊、均懷抱此種心理、然而至於今日、仍不能不進軍不轟炸者、此其原因、願中國之知識份子一研究之、

日本之教育（二）

日本教育制度

陳紓周

（三）中等學校

一、中學校

中學校修業期限、定爲五年、但肄業滿四年後、亦可投考高等學校、

日本之中學生、全由天皇頒布、其施行規則由文部省公佈、課程爲修身、公民、日本語文、漢文、（中國五經）歷史、地理、外國語文、數學、理科、工藝、圖畫、音樂、作業、體操等、在第四第五學年時、復將所有功課、分爲二門、每門分必修選修二種、其一備爲學生於畢業後謀自立者、其功課特別著重於實習工作、及理科等、其次即備爲學生入高等學校者、其功課特別著重於外國語文及數學等、因適應將來在用途上之需要上、將所注重之功課時刻增多、不與其他普通功課相等、據最近統計日本全國、有中學五五五所、學生有三三〇、九九二人、在此數中、有一一七所係私立中學、其餘皆爲公立、

據文部省普通學務局最近頒佈之中等學校每週課程鐘點之支配、列表如下、

基本課目

科目	第一學年	第二學年	第三學年	第四學年	第五學年
修身	一	一	一	一	一
公民				二	二
國語漢文	七	六	六	四	四
歷史	三	三	三	三	三
地理					
外國語	五	五	六		
數學	三	三	五		
理科	二	三	二	四	四
圖畫	一	一	一		
音樂	一	一	一		
作業	二	二	一	一	一
體操	五	五	五	三	五
總時數	三〇	三〇	三一	二〇	二〇

增課科目

科目	第一學年	第二學年	第三學年	第四學年	第五學年
國語漢文			一—三	一—三	
外國語			二—五	四—七	
數學			二—四	二—七	
理科				一—四	一—二
實業				三—五	
圖畫				一—二	一—二
音樂				一—二	一—二
增課科目時數				十二—十五	十—十二
總合計	三十	三十	三十二	三十一—三十五	三十一—三十五

日本之公立中學教員、通稱爲教諭及助教諭、中學校長稱奏任官、待遇年俸分十級、自一千一百元至三千八百元、教諭稱奏任或判任官、待遇奏任官待遇者年俸十三級、自一千一百元至三千一百元、判任官待遇者、分十一級、月薪自五十元至一百六十元、助教諭分十一級、月薪自四十元至一百二十元、已得最高薪額、繼續任教滿五年、而有特殊成績者、可得年功加俸、數目奏任官待遇者最多爲七百元、判任官待遇者最多爲四百五十元、

二 高等女學校

高等女學校、相當於男子中學、招收尋常小學畢業女生修業期限五年或四年、鄉村之高等女學校、亦有縮短爲三年者、此則屬於例外情形、高等女學校中、有例重於家事一科者、特名之曰實科高等女學校、實科高等女學校、因其招生及修業期限之不同、得區別爲三種、第一種收錄尋常小學畢業女生、修業四年畢業、第二種收錄高等小學修業第一學年之女生、修業三年畢業、第三種收錄二年高等小學畢業女生、修業二年畢業、

高等女學校可附設高等科、或單獨設立均可、高等科、或附設於高等女學校中、招收高等女學校畢業生、三年或二年修業、女學校畢業、另有專攻科、修業年限均同高等科程度、惟高等科係一統習各科、專攻科則致力於一門、此共異點、

考察日本地方自治制度報告書（一）

（內政部民政司長江海驪）

（本報訊）內政部民政司長江海驪本年五月間曾東渡考察日本地方自治制度、返國後現已將考察所得製成報告書、內容對於一、日本地方自治之沿革、二、市町村制及府縣制之改正、三、日本地方制度之現狀、四、市町村之性質、五、市町村會及市參事會、六、市町村長及其他自治職員、七、市町村之職權、八、市町村之監督、九、府縣及北海道、十、市町村及府縣道之經費等、均有極詳盡之報告、頗足爲吾國推行地方自治之借鏡、茲特介紹於下、

一、日本地方自治之沿革

日本在上古時、以家族團體爲社會生活之單位、盛行民族制度、無所謂自治制度、降至中古、由義傳入五保之制、始開共端緒、德川幕府時代、五人組之制度、即源於此、明治維新以後、尙繼續此種狀態、惟廢藩置縣後、將莊屋名主等之名稱、改爲正副戶長、直至明治十一年三新法、（郡市區町村編成法、府縣會規則、及地方稅規則）之公布、各府縣會之成立、稍具近世地方自治之規模、劃都市地方爲區、其他地方區劃爲郡、郡之下分爲町村、由地方長官依地方狀况、逐漸實施、至明治十三年、復制定區町郡會法、統一其組織、並規定其權限、明治二十一年、復重新制定市制、及町村制公布施行、先是詔定明治二十三年開設國會、政府當以議會開設以前、應先完全地方自治制度、故於內務省內設置委員、使任調查之責、聘德國法律家莫賽氏起草市制及町村制、至是始經元老院之議決、得天皇之勅裁而公布之、嗣於二十三年又制定府縣制及郡制、施行於各府縣、將地方團體分爲府縣郡町村之三級、使各於其地域有自治權耳、惟郡於郡制施行以前、爲單純之行政區劃、原無自治之組織、依郡制之施行、始認爲公法人、故郡制施行之後、由郡而經營之事業甚少、政府屢次提議廢止、衆議院雖贊成之、但因貴族院反對、久不能決、直至大正十年、始得兩院之同意、廢止郡制、自大正十二年施行、自此以後、內地之地方團體、遂爲府縣與市町村之兩級制度、北海道沖繩縣及特別指定之島嶼、依法律規定、不適用普通市制及町村制、故另以北海道區制、北海道一級町村制、北海道兩級町村制、沖繩縣區制、沖繩縣及島嶼町村制代之、但沖繩縣自大正十年五月起、已施行普通之市制及町村制、北海道區制、亦已於大正十二年廢止、將原來之區、改定爲市、施行市制、關於島嶼不施行普通之町村制者、亦已逐漸減少、惟東京府之小笠原及伊豆七島之一部而已、

東京京都大阪三市、於明治二十一年定爲特別市、適用特別市制、不置民選之市長及市助役、而以府知事及書記官行其職務、但因市民之反對、至明治三十一年、遂將特別市制廢止、於是東京京都大阪三市、亦施行普通之市制矣、

二、市町村制及府縣制之改正

市町村制及府縣制之制定、略如上述、其後因實施上之經驗、與時代之變遷、屢有更正、茲依年次舉其主要變遷如下、

一、市町村制

（甲）明治三十一年之改革 明治三十一年、廢止大都市適用之特別市制、

（乙）明治四十四年之改正 共後明治四十四年、對於市町村制之全部、加以改正、議員之任期、由六年制改爲四年制、市町村之代表權、由市町村會移於市町村長、並擴充市町村長之權限、於市即將從前之以市參事會爲執行機關者、根本加以改革、改以市長爲執行機關、以市參事會爲單純之議决機關、

（丙）大正十年之改正 大正十年又經大加改正、其中最主要者、即應時勢之要求、削除從前之公民權資格、須以納付國稅爲要件之惡制、對於仿傚德制之等級選舉制度、（市分三等級、町村分二等級、依納付市町村稅額之多寡、而分選舉人之等級、）加以修正、市則分爲二級、町村則將等級撤廢之

（丁）大正十五年之改正 因次之大正十五年之改正、因受普通選舉之影響、關於公民權、遂亦採用普選主義、不以納付國稅爲資格之要件、即不納付地方稅者、亦有選舉權及被選舉權、又大正十年所採漸進的撤廢主義之等級選舉制、此次亦已全部撤廢、自此以後、每年定期調製選舉名簿、關於市制、則於特別之市設議員候補制度、并規定選舉運動之取締及選擧費用之限制、削除市參事會之議案審查權、

（戊）昭和四年之改正 最後昭和四年之大改正、即爲實現正友會內閣標榜之地方分權主義、而修正共要點、注重市町村長對於市町村之關係、以前幾度之改正、在加强後者之地位、此次係擴張後者之權限、以限制前者、今舉其改正要點如次、

（ア）市町村會議員、市參事會、於一定制限內有提案權、

（イ）限制所謂原案執行權、惟極小限度內、市町村長保有共權利、

（ウ）從來須經內務或大藏大臣許可之事項、改由府縣知事許可、

（エ）得以市長爲名譽職、

（オ）市町村會權限之一部、得委任於市町村長、

（カ）市町村會議員之補缺選舉、須缺員超過議員定數之六分之一時、始擧行之、

二、府縣制

府縣制自明治三十二年全部改正後、曾經數度爲一部之改正、於大正十五年、與市町村制同樣基於普選精神、加以改正、（一）擴張選擧權及被選擧權、（二）設議員候補制度、並限制選擧運動費用、（三）府縣參事會削除官吏參事會員、每隔一年、擧行名擧參事會員之選擧、（四）自府縣參事會權限中、除去議案審查權、依昭和四年之改正、（一）府縣會議員於一定之制限內、有發案權、（二）有議員定額三分之一以上、得請求召集府縣會、（三）限制所謂原權執行權之範圍、（四）規定府縣條例及規則之制定權、（五）減少須經內務大臣許可之事項、（六）删除府縣知事之府縣會停會權、（七）府縣會得將權限之一部、委任府縣知事、此外尙有多少之改正、要而言之、不外擴張議事機關之權限、及其他規定之修正而已、

三、日本地方制度之現狀

日本地方制度、經過上述之變遷後、現存係兩級制、即全國由一道三府四十三縣而成之上級自治體、與由一百四十六市、一千六百九十八町、九千五百二十七村而成之下級自治體是也、（據昭和十三年統計）關於府縣之間、法律上並無何等差異、惟北海道則適用北海道會法、及北海道地方費法、關於市町村、有市町村制、惟市制能適用於全國、而町村制、則不能適用於北海道及小笠原島 伊豆七島 等處、另設北海道一級町村制、及二級町村制、凡未發達之町村、則編入二級町村、其町村長由北海道廳長官任之、故謂爲官選町村長、至於一級町村、則略如內地之町村、總之北海道之町村、須受三重監督、即內務大臣、北海道廳長官、北海道支廳長是也、伊豆七島、則適用島嶼町村制、至於小笠原、則尙未認爲町村耳、

四、市町村之性質

世界各國之自治制度、可大別爲英國系、歐洲大陸系、及美國系三派、日本自治制度、係屬大陸系、採用德制最多、

盡量謀讀者便利
諸位注意！
中國人欲知日語者、請到至誠堂購日支會話一看、便知爲日本人看此書後便能說中國話、此書來的很少、請諸位速購以免向隅
八月號日本各種雜誌
至誠堂南京支店
南京中山東路二〇五號 電話二一三六五番
努力爲文化服務
A119

義合東磚瓦
製造廠：南京和平門外東門村三十六號
辦事處：南京金陵大學側潘家菜園三號 電話二一五一〇〇
駐滬辦事處：愛多亞路天主堂街五號 電話八七五八六 電報掛號一七一八
A121

長城牌香煙

遺失類

尋人
家父許富士年八十一歲河南人本月九日由城北上海路回城南承恩寺本宅未卜如何中途失迷計今四天一無音信除找尋外特再登報拜煩知共下落者請通信承恩寺十五號許振修當備筵酬答
許振修謹啓 B1249

方錫五啓事
茲鄙人將自備之一九三〇年份引擎號碼 B1373 哈爾牌機器脚踏車一輛作價售給魏定武君特此登報啓事聲明
中華民國廿八年八月拾叁日
湖北路新泉里十號方錫五啓 B1251

聲明
逕啓者因遺失胡祥光年三十六歲安居證一紙除保甲長聲明外特此登報聲明作廢
胡祥光謹啓 B1246

丁寶山啓事
本人前代理孟照揚登記坐落四條巷三十四號門牌地產領有督辦南京市政公署登一字第四四一五號收據一紙茲因此項收據業已遺失除呈報外特此登報聲明作廢
B1240

遺失聲明
本人所領（戊）第〇〇三九一號市民證昨被小偷竊去除呈報補發外特此聲明作廢
張文林啓 B1248

遺失聲明
茲遺失維新政府敎育部省字第三一一號證章一枚除呈報補領外特此聲明作廢
敎育部林陵西啓

經濟分類
遺失類 入行起碼每日一元（如有超出則以每行貳角計算）
商業類

行數	每月	半年	全年
十行	八元	四十元	七十二元
二十行	十五元	七十元	一百廿六元
隔日登	十二元	六十元	一百〇八元
三十行	三十元	一百五十元	二百七十元
隔日登	廿四元	一百二十元	二百十六元
四十行	六十元	三百元	五百四十元
隔日登	四十八元	二百四十元	四百卅二元

[illegible]

收買
敝部常年重金收買中外各國各種新舊郵票 總收買處：南祖師菴冊四號集郵服務部每日上午九時起接洽。分收買處：英慈路四十五號陳仁記書店每逢星期二六兩日午後一時起接洽
A300

南京 公共行
經售銀箱木器 冰箱電扇字機 經租傢具鐵床 代客拍賣貨物 竭誠歡迎賜顧
地址總行設樓東 A29

敗貨積貨 卸貨運搬
上海旅行案內所

上海汽車部
上海文路南潯路角 電話四二六六八
海八五九 電話四三〇一〇一

輸出入手續 貨車運搬 倉庫業
報關部 電話四〇九四一
A835

謝惟仁醫師 葆初診療所
照常應診
主治內外各科
午前九時至下午四時

婦女界

第一五期

（每逢星期一出版）

介紹愛娜伊麗諾

霞

愛娜伊麗諾，這個名字總不致在讀者的腦筋裏生疏罷！粗而黑的臉，腿長得驚人，成天穿了寬大的衣服，來來往往在交際場裏周旋。這是誰？在美國很有聲名，很有地位，榮獲「世界第一婦人」頭銜，世界十大女偉人中高踞首席的美國現任總統羅斯福的夫人。

●愛娜伊麗諾是世界偉人的妻子中最爲活動的一個。她所發表的談話和演說，比他丈夫也多，每天總要到播音台前現身說法，立論的眞確，態度的從容，言語的引人注意，會使我們驚異，她又有一枝很好的筆，每天都有文章在各大報紙發表，在紐約時報發表的「每日談話」，迷住了五百萬美國的主婦和少女。

在她的著作中，無線電廣播中，她隨時流露着對於各項事物的意見，她反對歧視黑人，她主張增加家庭僕役的收入，改進種田農夫的生活，她處處地方爲民衆謀福利，爲大衆求利益。

羅斯福夫人活動的能力太大，「羅斯福夫人和上帝一樣到處有她的蹤跡」。美國人這樣說她，還有一本雜誌，曾經登載過這樣一張漫畫：二個礦工正在挖掘泥土，突然間，兩人的眼睛都向下注視，兩人同聲呼道：「哎啊！這裏面也有羅斯福夫人！」

一九三六年，美國總統競選期間，羅斯福總統的政敵們便認定她是一個勁敵，事實告訴吾們，羅斯福之得以續任，得力賢內助不少，她所握過的手，她所見過的人，比世界上任何人來得多了。

羅斯福夫人有異乎常人的精力，她的工作忙得出人意表，每天晚上十二時睡，四時起身，在這期間裏，完全爲丈夫家庭國家謀幸福，自己的私生活絕對的嚴肅，她對於美國情形異常熟悉，在羅斯福總統就任的第一年內，她旅行了四〇〇〇〇哩的路程，在她的旅行中，她忙着搬東西，忙着辦公事，忙着看書，忙着寫覆信，沒有一分一秒的空放時間飛過。

英后伊麗莎白，是一位對於家事感覺非常興趣的女子，不久她和羅斯福夫人會面了，一見之下，談得很投機，英后發現羅斯福夫人，除了努力在家庭以外之活動以外，同時還是一位極有才幹賢明的主婦。

羅斯福夫人，是典型人才，是我們女界之光，我們值得介紹，我們可以做法。

「新疆」的婦女（下）

·傑·

二、漢回的婦女

漢回，外國人稱做東干，就是漢人信奉回敎的。內地的漢回，除過男子年老的因有鬍鬚等外，普通的很難以分別，尤其是婦女們。新疆的漢回，無論是男或女，在顏面和服飾上，很容易分別出來。在二十年前，有一部分婦女們，還是纏足，現在多半是天足了。她們的服飾有許多是仿自不奉敎的，惟獨式樣稍有不同。有時出門時頭上蓋有一件頭巾，有時帶着面罩。家庭的一切事務，她們都在經管着。有的出遠門，她們還能騎騾或騎馬以代步。她們到了十歲左右的時候，有種「出幼」的風俗，到期請「阿訇」誦經，就是說已到了成年。她學些禮拜的儀式，和成人的禮節。婚姻是家長來主持，聘禮以貧富而異。出家的那天，受過父母的訓誡後，纏巾罩首登車而去。面巾是姑取去的第二天拜見姑，第三天下廚房操作，滿月歸甯。沒有傭人的女子，是在家庭裏幫助操作的。她們喜潔淨，並且很愛美，所以有時候，我們在街道上看見她們鬢邊插着一朵鮮花。她們做的麵食很好吃，做的「油香」和「酥饊」更好吃，她們有健康的身體，婦女的美德，清潔的習慣。而她們却沒有一點不良的嗜好，和惡習慣。

三、纏回的婦女

纏回，新疆現在又稱做維吾爾，居于天山南北兩路，以南路爲最多。她們高鼻子，深眼睛，好像是外國人的樣，可是眼珠是黑的，皮色是黃的，而男子多髭鬚。她們身體壯健，能耐勞苦，且無嗜好。在語言方面，假若我們不去學的話，是一點都聽不出來，好像覺得她們在說外國語似的。她們住的房屋同我們住的差不多，不過裏面有許多設備是不同的。有許多家庭裏，有小花園。她們自己經營着，在服飾方面，完全與漢人不同。可是有時候她們也喜歡罩上我們一件短褂子。她們頭上戴着一頂四稜或六稜用絨布或緞子做成帶織花的小帽。頭髮在幼年時代，梳成好幾個小辮，或是合成兩三個大辮。有的在辮子上邊，聚帶些裝飾，可是女子們出嫁後，就梳成兩個大辮子了。裏邊穿着的襯衣長到膝下，外邊穿着像西服大衣一樣的一個「袷袢」，有的在外邊套上一件漢人穿的短褂，或者她們也高興穿上一件長袍，腳底下穿着皮子做的長襪子，外邊再套上一雙短鞋，樣式像個小艇似的，她們進屋子裏去，就把鞋脫下來。衣服的顏色方面，她們很喜歡用紅綠花布，或是有花地的，她們到二十歲出嫁的很少，所以容顏比較看着老些。出嫁的聘禮，以貧富而定多少。出嫁的那天，新婦帕頭騎馬，吹打着送到夫家，誦經成禮，然後把小辮，改成婦人裝束。她們善舞蹈，會歌唱，凡是慶祝或其他快樂的日子，在音樂悠揚中，她們盡情的歡樂。她們除過主持家政以外，整理田園，到郊野去斫柴，編筐籃，織布，紡線，我們家庭中用的一種洗衣服的肥皂，就是他們或她們做出來的。她們做的「抓飯」是頂好吃的，「桑包子」也是一種特別風味。因爲她們身體好，是富于健康美，所以在新疆有一種流行的歌詞，是「吐魯番的葡萄哈密的瓜，庫車的秧哥一朵花」。其實，新疆纏回婦女之美，並不限于庫車一個地方，在淸代聞名中外的香妃，她還是喀什噶爾的人呢！

新疆的婦女們的種族不同點之生活，大概如是，諸君欲領略該省風俗民情，可以資供鑑。

漫談交友

·雁·

人類自有史以來，就是過着集團的生活，依賴集團的力量，才能支配整個世界和改良，才能有不斷的進步。一個人要想遺世而獨立，這是絕對辦不到的事！試問：你能不借任何人的力量，不與任何人交往，單獨的生活下去嗎？

人若是自來就各個散處，他的性格，便不能完全實現，但與同類聚處，便互相影響，就產出風俗習慣宗敎道德文化美術種種社會制度來。個人生在這社會裏，時時受這社會的薰陶，所以有人說：「產生人的是父母，造成人的是社會」。

一個人是離不了人與人的關係，換句話說，時時都有同伴，時時都是生活在人羣之間，在家有父母兄弟姊妹，求學的時候呢，有師長和同學，待到插足到社會上來，所接觸的人是更多了。

但每一個人，自走出了家庭以後無論是讀書，作事就會有種朋友關係之類的人產生，朋友是比同學同事更接近一步的人，所以朋友在一起，最能夠互相影響，因而我認爲也能夠說：「產生人的是父母，造成人的是朋友。」

朋友與本身的關係實在太大了，交到好的朋友，對於自己一生的學問與事業是有很多的幫助，如若交了壞的朋友，要是你不會跟他學壞，然而一定受累不淺，所以擇友是應該要慎重，尤其是我們女子。那末究竟要怎樣去選擇你的朋友呢？我的意見是：

第一，我認爲品行重於學問，一個人的學識，固然是重要，然而沒有良好的品行，高尙的人格也不行。說得過火一點，人格卑鄙的人，豐富的學識，反而更能助長他的罪惡。「人之初性本善」，這已經是人皆盡知的話，那爲什麼壞人仍舊是這末多，就是社會環境造成的啊！入汚泥而不染的人，能有幾個？交到品行高尙的朋友，如果你有過失，就是他不指摘不矯正你的行爲，然而在不知不覺的潛移默化之間，你自自然然的就會變好的。

第二我以爲要想澈底認識與了解一個人是很不容易的。「人」是一個最猜不透而最古怪的東西，往往有幾種人格，有些人在學校裏，在朋友同事間也許是個極和藹可親的人，但是他在家裏或許是個極橫而無理的人，假裝正經和過分和氣的人就難免不虛僞，所以滿面笑容的人，俗稱爲「笑面虎」一樣的人，簡直把他們比做老虎一樣的可怕，這種一見如故的人，情感易不能持久；倒是沈默寡言冷靜的人，多半是有誠意的，越是不容易和人發生友誼的人，既發生友誼之後，那種友誼是最實貴最可貴的。

第三我認爲與其交一個裝飾得美麗的朋友，不如交一個樸實的人，來得可靠。愛美的觀念，固然人皆有之，然而過分裝飾的人，明明標出他意識的淺薄，虛榮心重的人，最不足取。爲了滿足一時的慾望，和物質的享受，是極易走入歧途的。樸實的人，却能保持他堅强的意志，直到永遠。

報復

小流作

曼麗女士信箱

解約問題

曼麗女士：

我眞欽佩你，把一羣失途的姊妹們，一個個指迷向光明前途上走，眞是我們的領導者，也是女界中的指南，每見女士，替姊妹們解答問題，非常清爽而透澈。現在我感到一個自己終身問題而不怕粗陋與低劣的字句，寫在下面，請求女士代我解答：

我處在舊制度的家庭裏，自由權完全被父母束縛着，早幾年前，就把我許配與王家，現在未婚的丈夫，在外已另找一個愛人了，來信請他父母，把婚約退掉，因爲王家鍾愛我，拒絕他的要求，並且要把我帶去認女兒看待。

在這種情形之下，叫我怎樣應付呢？還是用方法使他回心轉來，不回心又怎麼辦呢？回心時在法律上，先訂後婚有沒有妻妾之分，敬請 解答！

守淑 八月五日

守淑女士：

祇憑家長的同意，而貿然訂婚，以至日後悔婚解約，此等事已屢見不鮮，今女士亦蹈此轍，誠屬不幸。

現在你的未婚夫已另有愛人，而且已向家庭提出解約要求，雖然他的家庭寵愛你，但這又有什麼用呢？蓋夫婦之結合，必須有濃蜜的愛情，互相傾慕的心理，決不能有絲毫勉强的，今則「落花有意，流水無情」，尤其於婚後遭受種種不滿的批評，那你何苦戀戀於這不美滿的婚姻？

如果你的未婚夫眞能回心轉意，固未始非一大快事，可是事實上，他肯捨棄他的愛人嗎？他的愛人肯屈居妾位嗎？這都是問題。至於在法律上，二女同嫁一夫，當然有妻妾之分，可是你的未婚夫既已提出解約，那你也落得放爲明白些，世界之大，何患找不到丈夫，還是趁早解除婚約的好。

我也知道在你舊制度的家庭裏，你的父母是不肯贊同的，他們認爲這是失面子的事，所以你得細細地解釋給他們聽，曉以利害。

守淑女士：這是關係你自己終身幸福的事，不必怕羞，也不必感傷，勇敢地坦白地去應付。——曼麗

續璞女士：那天晤談後，你的身世確屬可憐，現在我希望你繼續學習下去，倘學費爲難，當幫助一二！——曼麗

橄欖與蓮蓬

·陶若芳·

太太回來了，大概是贏了錢，臉上笑迷迷的，穿着一身寶藍色印白色竹葉花的綢長褂，左手裏拿了一個湖白的珠穿皮篋，右手提了一柄小黑洋傘，她剛進門就聽見倆人與兒子爭吵的聲音，便輕輕的咳嗽了一聲；徐媽在裏面聽見，知道是太太回來了，趕快迎了出來，見太太臉上是和平的氣色，心中暗暗的歡喜，笑嘻嘻的急忙喊道：「太太回來了！今天財氣……」「嗯！你們鬧的什麼？我不在家就造了反了」太太說着順手把傘與皮篋遞給徐媽，徐媽接下放在桌上，又倒了一杯茶，過了一把扇子給太太說：「哪！太太！您坐下歇歇！聽我講：：」「媽！媽媽！聽我講！聽我講！……」少爺搶着說：

「，徐媽只好停住了，「哪！我叫她買橄欖，她不懂，又說她窮！盡跟我攪吵！又說我叫她賠糖！」他一口氣講完了，太太點點頭，又問徐媽道：「你呢？」「哪！太太！少爺叫我買乾糖，我當是買棒子糖，買錯了，少爺就發脾氣，罵我！……」徐媽指手畫脚的還未說完，太太連連的嘆道：「啊喲！」弄了二年半原來是這回事，他叫妳買橄欖就是買青果呀！又對少爺道：「大弟！你也是的！你跟她說什麼「文」咋的！」徐媽才恍然大悟！「哦「橄欖」就是「青果」！「青果」就是「橄欖」！」怪不得！該打的！」

少爺得意洋洋的問太太道：「媽，您替我帶的香蕉呢」？「唔！我忘了！……」

一會兒徐媽手裏拿着一個空臉盆，往少爺手裏一遞，說道：「哪！少爺！臉盆來了」。太太見了又好氣又好笑！說：「騙子！和妳眞是一輩子也鬧不清，大弟！你自己去拿吧！」徐媽心中說不出的委曲，明明是叫我拿「臉盆」偏要跟我鬧蠻扭。倒運！」

少爺蓮蓬拿得來了，手裏剝着吃着，非常得勁！嘴裏又唱起來，他唱道：「叫妳買「橄欖」！妳偏買「棒子糖」，妳眞是個「老牛忙」！叫妳拿「蓮蓬」，妳偏拿「臉盆」，妳眞是個「老混神」！」。（完）

◇ ◇ ◇

家庭常識

吃完的西瓜皮能治小孩痱子

作主婦的，對於自己的小孩子，最關心懇切，如果她的小孩活潑沒病，作母親的當然快樂，假使她的小寶實有點小病，整天哭鬧不絕，試想作母親，該有多麼的煩悶呢！尤其在此炎夏的時期，日光特別的酷熱，小孩子們的流行症，便是出痱子，這種痱子，雖不是什麼緊要的病症，但是天氣愈熱，痱子就暴發起來，因此便感到刺痛，所以哭鬧不休，小孩子本不會忍痛，試想作母親的該如何的痛心呢？如今我公開的介紹一種治療痱子的簡單方法，請主婦們留意：

最重要的，就是每天最低的限度，要給他沐浴兩次，講求清潔，絕不至於出許多痱子。再如這時的西瓜正在應時，差不多有小孩的家庭裏，每天都要吃西瓜，我們就可用吃完的西瓜皮，往小孩痱子的患處上擦，擦完，再給他洗澡，然後擦乾，在給他撲上「盆顏散」，中國藥鋪出售，價錢也很便宜，此種工作完畢，小孩立便感到愉快，因爲「盆顏散」是淸涼的，撲上非常爽快，如此痱子極容易痊可。

·瑩瑩·

笑話

晒汗

一日，明兒在運動場上練習跳高，累得滿頭大汗，他便跑到日光下站着，明兒母親見到驚奇道：「明兒！你熱了嗎？怎麼樣這樣炎熱天氣。你卻站在日光下呢？」明兒回答道：「你看，我身上滿身是汗，給強烈陽光晒晒，豈不乾了嗎？」（鈞）

本刊自下期起添闢婦女呼聲

本刊承愛護本報之讀者，紛賜文稿，惜因限於篇幅，不能一一披露，茲決於下期起添闢婦女呼聲，舉凡一切婦女之吶喊悉入此欄，但字數不得超過二千，一經刊載，略奉薄酬，藉答雅意。敬希 注意

又曼麗信箱仍照常發刊。

雨後

王必勤

白雲瀰漫的天空，忽有無數黑雲，把整個的天空、關閉住。一霎時，那片片的白雲，被黑雲吞沒了，狂風不住的吹着，既而大雨如注，把一片大地完全淋濕了。那時似乎聽得小鳥們說：「喂！雨先生，請你不要落了，你看我們美麗的衣服，被你落濕了。」可是那無情的雨點，不因小鳥們的苦告而停止，仍是滴答下着。

一會兒那點點的雨點，由密而疏的停止了。墨黑色似的烏雲，也散去了。金盆似的太陽從雲間冉冉而出，他的光芒，掃射在世界上，異常的光明。林間的小鳥，也跳跳躍躍的唱着歌兒，那園裏的鮮花，經了雨先生的洗濯，到這時更加顯得可愛了。那路旁的青青草，這時欣欣向榮，他那青青的葉兒上點綴着許多美麗的水晶珠兒，被微微的風兒吹動，滾來滾去，好像有意給我們賞玩樣子。世界上的一切給雨先生一番的洗濯後，覺得在在新鮮可愛。

喂！親愛的雨先生，我願你常常到我們人間來，把混濁的世界，時時洗濯一下，把天然的美景，時時洗新一下，使我們時常看着雨後的美景，時時會想到你，感謝你。親愛的雨先生，你能答應我的要求嗎？

醫藥類

大西醫院 內科 小兒科 外科 性科 婦科 產科 醫學博士 大西盆太郎 地址 太平路小松濤巷廿二號（由中喜劇場對面小巷入內） 電話 二二〇二三番 A318

國醫 推拿專科徐希濤 回京應診 A295

白麵救星 大毒戒煙丸 專戒白麵鴉片嗎啡特效良藥 每盒三元 小盒一元六角 一粒見效 不效還洋 代售處 本京各大藥房均有代售 A26

中青齒科醫院 科目 口腔外科 拔齒科 治療科 鑲補科 口蓋補綴科 齒列矯正科 院長 齒科醫師 林中青 院址 本京遊府西街四五號 南京廣播電台東首 A95

白敬宇眼藥 主治 沙眼·雲翳，及各種時行目疾 店址 南京朱雀路奇望街 分銷處 白下路昇平橋 新街口漢中路 本外埠各大藥房均有代售 A131

私立同仁齒科醫院 屬羣牙醫師主辦 科目 口腔外科 治療 拔牙 牙列矯正 各種鑲補 其他一切疑難牙病 總院 本京中山東路七八號「馥記大樓原址樓下」 分院 中山北路五〇八號「鼓樓醫院南首」 A142

樵山醫院 遷移復業 專治內科外科性病科 附設一純齒科部 特設電療科愛克司光 門診每日上午九時至下午四時 星期日下午休診 祝節日全日休診 出診每日下午四時至七時 院址中山路一二七號 A285

金鍼科 國醫李靖方診所 A116

三日包好 無効還洋 ◎淋病 ◎濕毒 ◎疥瘡

新海洛斷癮 A291

主治 性病科 內外科 婦女科 戒煙科 性病專科醫師 顧洪模 回京應診 時間 上午八時至下午六時 星期照常 地址 白下路朱雀路口西首新亞藥房二樓

強身保腎丸 每盒一元 A313

招請 熟練看護婦二名 練習看護婦二名 關於待遇請於下午四時至六時到羊皮巷有安醫院面議 有安醫院 A317

周炳華醫師 原在太平路設太平診療所事變後遷移白下路昇平橋一二六號 主治內外花柳各科 A103

省二醫院恢復通告 統治內外花柳產婦小兒眼耳鼻喉等科 女醫接生 包戒煙毒 時間 門診上午八時至下午四時 出診下午四時至八時 急症不限 院址 碑亭巷二四七號

鞋帽類

盛錫福帽廠 本號天津總廠製成大批新式呢帽已快運到京了 夏帽價廉乃發售 南京發行所 建康路 支店 三山街 北門橋 經銷處 鑑記帽行 珠江路 大華帽行 新街口 A94

天津三聚鞋莊 本號經營數十餘年選辦名廠優等皮料 高尙呢絨精製最新時代男女各鞋新式 名譽久著 皮鞋工精料重花樣新奇貨高價實 承蒙惠顧竭誠歡迎 中府華東路街 A71

天津久福標準鞋店 南京建康路承恩寺 皮翻鞋大總匯 花樣隨時翻新 工料高定價廉 誠實服務社會 祗求名不求利 歡迎賜顧 A627

華美男女鞋室 夫子廟 A11

天津久大鞋莊 敢者本號現由原東收回正式復業所備士媛各式革履翻鞋工料高超新穎舒適價目克己承蒙惠顧竭誠歡迎 地址 中府華東路街 A18

中華民國二十八年八月十四日　（星期一）　南京新報　（日刊）　（第三七六號）　（第二張第四版）

三個階段

·建京·

去年，——

麻子陳，筆下生風，刷刷幾口氣。寫上不少的：「打倒」「擁護」「勝利」之類。

本來，麻子陳一向沒有這般地買過勁，這次呢，科長親自關照的，八一三，得紀念紀念，要紀念得寫標語，要寫標語得找麻子陳，於是，這天麻子陳便不得不特別買力，飯碗最要緊，吃苦也是活該的。大熱天，管它額上掛滿了「珍」珠，可別想揩一把手巾，標語是要趕着用的。部長避暑了，科長打牌去了，就是同事的，不是玩的便也睡覺去了，祇留下他——麻子陳，手提大筆桿，東抹西揮，繼續不斷地寫：「打倒」「擁護」「勝利」，而他心理想：「八一三，眞他媽的」！

今年，——

麻子陳，筆下走風，刷刷一口氣，寫上三十張的：「謹詹八月十三日敬備菲酌恭請閣第光臨筵設陳宅麻子陳謹訂」。

禮拜天，被邀的人都錫臨到麻子陳的府上來，大家握手言歡，香煙瓜子吃得一塌糊塗之外，彼此心裏總不明白麻子陳今日爲什麼要大請其客？可是，正午十二點，大家坐定席次後，麻子陳便開言道：

「今天承諸位光臨，不勝榮幸之至。今天是星期，又是八一三紀念日，兄弟特地借此機會邀請諸位在一起敍敍。一來表示紀念八一三？二來也是……。回想去年，兄弟避難在漢口，謀得一官半職，聊以糊口。可是在去年的今天，兄弟却奉上司之命在機關裏大寫其紀念八一三的種種標語，那時天氣眞熱，部長早已避暑去了，科長打牌去了，就是一班同事也都歸之大吉，祇留下兄弟一人促筆大揮「擁護」「打倒」「勝利」不息，連揩一把汗的工夫都沒有，心裏眞想罵一聲：八一三，眞他媽的！不料他媽的還未脫口，轟然一聲，兄弟便人事不知了。事後才知道那天警報都未放，飛機便來轟炸了，因此兄弟吃了虧，受了重傷，小命三度叩見閻王，所幸閻王以「概不受理」而還陽。傷愈後，因想：故鄉江南早見天日，何不歸去呢？古人曰識時務者爲俊傑，像這樣的飛機來轟炸而警報都不放一聲的地方，再住下去，且不死也活該！念頭一轉，於是即日東裝就道，回到這兒，屈指一算到今天已整一年了。因爲今天是八一三紀念日，二來也是我個人的更生的紀念日，所以請諸位來敍敍。最後，我向諸位行東亞和平的最敬禮，乾杯！」

明年，——

我們的麻子陳先生特別興奮，臉上的麻點宛如千萬個酒渦在顯媚，眉毛左上右下個不停，眼睛成了一條線，籐着日歷，不時來一下會心的微笑，我們看了這人，總覺得他這種態度預兆着一件奇特事件的來臨。

不錯，麻子陳連覺也睡不着，陳太太倒底是女流之輩，不懂得麻子陳的心思，看他那種不像悲哀，也不像喜悅的表情，眞以爲他有了病。後來，麻子陳畢竟還是睡着了。可是在半夜裏，忽然：「明天，八一三明天，八一三，快樂的……和平：實現：哈呵……」，陳太太於是被這聲音吵醒了，聽了這些話，弄得土地堂不知在何處，身邊的麻子陳仍是鼾聲如雷，心裏又不忍把他推醒問個清白，於是一再思索「明天……八一三，和平實現」這些話的內容，最後，還是心血來潮，下了床，看着日歷，撕下一張，日歷載着「八一三」，再看看當天的晚報，却載着：

「明日八一三，爲建設東亞新秩序完成日，亦爲和平宣告成立之日，東亞全體人民將作極隆重之慶祝典禮云」。

陳太太，這才恍然大悟，和麻子陳一樣的來了一個會心的大笑！

影中愛寵竟成眞（下）

·呆梅·

明天的早晨，鶯君拿着一封信，匆匆的出去了，在這天的晚上，他接到一封回信，上面這樣的寫着：

——鶯君：來函收到，不知你的心變得這樣快，而我所要答覆你的，就是同意你的意思，從此相互離棄，不相往來。

佩霞之父

在悶熱的夏過去以後的鶯君，出國至日本留學去了！

× × ×

一年後的初春，一對年青的夫婦，出現在黃浦江濱了，一個就是昌君，女的就是佩霞。

昌君從衣袋中，摸出一張照片，無意的說：「啊！感謝你！」「什麼！我們的月下老人？給我看看！」佩霞說着，將相片搶了過來。「咦！昌哥！你那裏來的這張片我的照片，我從未在柳樹下攝過照，啊！上空還有三隻燕子在飛舞着！」「莫提起這張照片，這張照片是我們眞的月下老人；然而，我們太對不起鶯君了！」「二」！鶯君！他是一個殘暴的青年，還提他做什麼？」「霞妹！你不曉得，這張照片，是在去年的一個初夏的早晨攝的，那時我還不認識你，我的本意，是在攝取這張一藝燕子在爭食柳樹枝上被蛛網黏着的一隻蜻蜓的一幅超人工的圖畫，你細細的看，柳枝上不是有一個蛛網麼？上面不是有一隻蜻蜓麼？當我正在配光的時候，恰巧一個女郎經過柳樹，那就是你啊！我亦就在這時，把這張照片攝下了，五天以後，我同鶯君在了濱散步，那時我們祇相識及三天，無意的我同他開玩笑的說着，這是我已訂婚的未婚妻，就是這張照片；……鶯君看了這張相片以後，就恨恨的去了；那時，我還不知道你是他的愛人，而我更不明白他恨恨而去又是爲了什麼？唉！霞妹！他！……鶯君！就在這時同你絕交了……；我亦將錯就錯，向你父親求婚，因爲你父親受到了這個刺激，一口就答應了我，我們不是就在這年的六月六日訂婚的麼？唉！霞妹！這照片不是我們眞的月下老人麼？然而，……我們太對不起鶯君了！可是，鶯君受不到這個刺激，他亦決不會發奮赴日本留學去。」「唔……」

（完）

調寄越溪春

步六一居士原韻

乍雨斷晴風送爽，霽色漫天涯，淸地翠滴千條柳，長堤外，一片紅霞；綠水橋邊，夕陽影裏，相思人家。

枉勞訪駐雲車，門掩藏疏紗。偏情腸斷魂鎖黯度，空敎寂寞身斜；粉黛何堪金屋冷，憔悴落庭花。

·杜若蘭·

旅途瑣記

森山

（二六）

如蘇州病院之組織，林蘇民君已到京接洽，近正籌備進行，崐山，則王知事佑之，韓祕書濟之，熱心協助，使周世瀛君得以順利接收診療班房屋，早日成立直轄病院。吳江，則朱知事元直，縣醫院院長林應璧君，依余貢獻，將原有醫院，改隸內部爲直轄病院。其他如吳興之縣醫院院長周承伯君等，已曾親自來京接洽，是皆各地人士，願與本部分工合作之好現象。

此次出發，事前承軍特務部宮本顧問官，給與致各縣宣撫班長之介紹函，在杭州，蘇州，承特務機關長渡邊，長島兩先生之指示；又承嘉興稻垣班長，吳興河田班長，吳江白澤班長，常熟小俁班長等之隨時協助，使一切感到便利，是則又大足欣幸者也。

余於此行，自出發以至返京覆命，其間每到一縣，即用快郵代電，向司長報告行程，每一縣視察事畢，則於臨行前，作書詳細報告，先後共寄報告三十二件，內分快郵代電十件，快函十四件，掛號二件，平信六件。

返部銷差，照常服務，見本司同事，新增金建宏，劉玉斌，朱天奇，葉作人，王剛等諸君，陣容爲之一新，而較諸去年今日，在江灣辦公時，誠大不相同矣。金君於民國十七年，曾任浙省瑞安縣長，此次又爲內部縣政訓練所知事組第一屆畢業者，已奉派在吳縣公署實習期滿，因往昔曾在同濟習醫科，遂由部派至本司供職，劉君留日有年，對於日文日語，極嫺熟，而朱君，葉君，王君，皆各有專長，王君爲青年團之高材生，尤少年英俊也。

縣病院院長，最近已經發表者，爲江甯金紹周君，無錫顧述堯君，江都王倫豐君，崐山周世瀛君，常熟張俠君，江浦崔亨君六人，其他吳江，吳興，嘉興，蕪湖四縣院長，經接洽後，不日亦當發表。

顧君寶健，字伯藩，爲今無錫病院院長顧述堯君令兄，與余清末中日醫學校同學，同受日本緒貫醫師之薰陶，昔自鎮江一別，已逾二十年，返京得其來函，述及倪年就事於晉省，刻下寓居海上，並及倪三，薛映如兩同學，華緒伯，沈維屏，沈勵堅等諸同學，則均先後謝世矣，追念同窗，不勝悼歎。

毗陵湯濬然君，名靖，近供職大民會，擅書畫，兼長篆刻，歸寓，於案頭得君所作篆面一頁，題書曰：『雲外松濤湧，壑壑不斷青』，書畫並皆佳妙，配以扇骨，持以拂暑，亦正得時，湯君組有雲溪書畫社，南京社址，爲華新巷八十號，與余友趙立人君極相善。

懷

·閑齋·

是一個新秋的深夜，一彎下弦的殘月，隱藏在遠處松林中，橫斜着的銀河，被一層薄雲掩住，閃爍的疎星還能偷着放出那微弱地光明。梧桐樹的葉子，被風吹得颯颯作響。院中除了我和蘋以外，他們都早已睡了，因爲明天就要動身到蕪湖去了。

蘋是我姑母的第二個女兒，她雖說纔達上初中畢業的程度，可是平時自習的工夫很深，她的代數和英文，都能及到高二的進度了，尤其是對於文學，更是特別的愛好，詩也能作，詞也能塡，加上她那一片幽靜的心情，溫柔的態度，更是特別使我敬愛的。

自從蘆溝橋的事件發生以後，姑父的公司裏就準備遷移到內地去，可是大家總還希望事態不致擴大，好使生意不受影響，而且可以不離開南京，所以我和蘋整天的祝禱着和平，尤其是我那年高的姑母，她連南京城門都未走出過一步，更不願作這長途的跋涉了。

事情是這樣的不幸，眞的事態擴大了，「八一三」這天上海又開火了，接着不到兩天，杭州被炸了，南京也被炸了，那時大家都在忙着離開這座危城——南京，姑父首先隨着公司遷到江西，姑母和蘋打算暫避一下，可是老是不願離開我，而我呢，就又不能很早的離開學校，就是這樣大家牽絆着，又待下半個多月來，看看大局實在不能再猶豫下去，只好先送她們母女二人到蕪湖去住着再說，這個計劃是決定了，不過，蘋的意思，她仍希望陪我在南京作最後的撤退，因此又在這座危城中暫時住下。直到我的學校停辦以後，這時才決定離開故鄉。

整天的忙着收拾行李，姑母在房裏檢點衣服，蘋亦忙着收拾書籍，直到晚間才弄停當。因爲明天就要動身，所以姑母就早些睡了，我和蘋當然含了無限的悲感，在這離別故鄉的前夕。

「立久不知人盡睡，桐陰滿地月將殘。」這是蘋在院中突口而出的詩句，她和我談些以往的陳蹟，同時對於庭前的花木竹石，注視多時，大有睹物傷情之概！我們都無意離開這可愛的故鄉，但迫於事實，也不得不做暫時的分別。

到了蕪湖，住了一月，又遷到安慶，不久又從安慶而達九江，總算一直送到姑父的公司裏，然後我因家庭的關係，不得不回到故鄉來一趟，劫後的情況，直到現在已是「八一三」的兩週年了。蘋已展轉到了昆明，她曾來信託我到她家中看看房屋的損害情形，並且回憶到離別故鄉的前夕，信中有一段是這樣的說：「……飄泊天涯，於茲兩載，故鄉情景，常縈夢懷。家中破壞，當不堪設想矣！庭前梧桐，又屆秋風，颯颯落葉之聲，已不復再送入我之耳鼓，薇花好，誰對欣賞？憶當時聚別，兄猶低吟『聚薇花對聚薇郎』之句，想今日物是人非，不禁使我懷念不已也。」

又到了新秋時節，我重踏進蘋的家中，悵望着敗瓦頹垣，荒蕪庭院，看着一片片的落葉滿階前，不禁又勾引起我之懷人情緒，立在蘋的臥室中，仍把二年前別離故鄉之前夕的情景，回憶了一番，又怎能不使我不和蘋一樣的懷念不已呢！

洪流浩劫

鬼祟手段

莫非瑞昌故意設下這圈套來迫我吧！我不要上他的當，當下把身子一縮道：「恩出自局長，局長肯格外周全他便沒事了」。瑞昌笑道：「你倒說得好，法律是應大家公守的，知法犯法，連我也有不是，我可不能白担一身干係，你得知道我的意思，你一定要叫設法，那我有個條件，和你交換，不曉你能辦得到不能」？閔慧道：「有什麼條件」？瑞昌道：「這條件在你很是好辦的，只要你一點頭便成功，並且不用我說你也應早該知道」。閔慧道：「我不明白」。瑞昌道：「你不要裝傻，我的意思你早就知道的，我不用再告訴你，現在聽你自己決斷，你能聽憑我的意思，我甯可把局長犧牲了，也要把士元救了出來的」。閔慧道：「這個叫我怎樣對得住家裏人呢」？瑞昌道：「惟獨你這樣辦，才對得住你家裏人，士元不是你家最要緊的人嗎？他犯了罪，你能救他出來，對你趙家是很有功的，如何反說對不住你家裏的人？士元所犯的罪案，按法懲辦，你一家不就離散了嗎？你自己斟酌看」？閔慧道：「局長既有心把士元救出來，我就感恩不盡，何必要什麼條件」？瑞昌道：「當然要條件，我和士元沒什麼很深感情，原不必犧牲我的利益去救他，現在所爲的是你，我的意思，已經和你說明白了，以下也沒什麼話可說，我並不是要挾你，事情應該這樣辦的，你連這一點都不肯犧牲，那也太難爲情了」！

（九十九）

預告：

本刊不日將登載名小說家王雪倩所著之說部『離姊離妹』，所述情節離奇，描寫盡致，務希讀者注意是幸。

江湖見聞

白蓮

四月一日（星期六）

陰雨。連日悶燥，氣壓低下，昨晚深夜，雷電突作，大雨傾盆！爲入春以來第一次之雷雨，清明瞬屆，宜有此現象也。

明日爲江南新聞記者俱樂部開成立大會之日，今日加緊籌備；高君辦理雜務，余所草宣言，業已排印；今日更草擬通電兩起，祝詞一篇。接京電，柳町，秦君，明日自京來蘇參加；午後，井上君自滬返，攝影機業已購來，以後即停止上海專送之銅版，而以本社所攝應時新聞照片代之。今日本報，業將徵求論文標語，及九日召開中小學教師座談會發表。

詞曲家西行客死

偶閱蘇報廣告欄，覩本城滿林巷吳貽經堂報喪廣告：知作『顧曲塵談』之老教授——長洲吳梅（瞿安），業於三月二十八日，在雲南大姚李旗屯逝世。此公投老執教於中大，授世人所不甚顧問之詞曲，噪啞語嘶，自屬文人中之堪憐者！乃人老心雄，重違『老不入川』之古訓，貿然西行；歷蜀道之艱難，淒涼客死，豈非可憐乎？

劫後詩

名火

假使你抬到母親底一段枯骨，
可別忘了戰爭的猙獰！
誰奪去了你手中的七絃琴，
換給你一包苦果的粉末。
三年前的八月裏，
你的家鄉是平靜的；
一陣烟裏，
惡魔拖着赤旗走了！
樹底下一個午睡，
荒土裏濺遍了血跡；
村屋坍塌了，樹木焚毀，
戰爭的血手抓去了你底歡笑。
也許你在秋天的蘆葦裏瑟縮；
埋葬了你底天眞，
用蘆笛吹出一支和平之歌，
讓秋水流去吧！

菜館類

百樂門咖啡西菜社　清潔衛生　各色冷飲　本社專辦宴會便酌　本社優待顧客起見特備標準西菜無不咸宜　定菜一元起任客隨意點菜　經濟早茶早一天定妥　各種冷飲定期不誤　地址夫子廟貢院街四四號璇宮彈子房原址　A233

福昌飯店　自八月一日起本店改訂價目如左　早茶一元　午餐二元　晚餐二元五角　地址中山北路五十七號東和劇場對面　電話二二五七七號　A270

浙紹六華春酒菜館　地址貢院東街　電話二二七四七號　A161

新開大東酒樓　高尚酒席　應時佳餚　隨意小酌　早茶細點　零折碗菜　早晨茶資奉送　特聘請新到蘇滬妙齡名妹爲招待服務殷勤承蒙賜顧特別歡迎　地址夫子廟貢院東街　A102

元記別有天酒菜社　時屆夏令，對於京市大宴小酌，實無相宜之所，本社有鑒於斯，特將屋頂露天座佈置一新，擇於六月十日開始營業，附設刨冰冷食清茶，以作士女消遣之所，如蒙惠顧，竭誠歡迎　地址夫子廟姚家巷口

新開吳宮飯店　各界旅客注意　房間優美　佈置新穎　附設浴室　禮貌週到　器具摩登　花園別緻　清潔衛生　開幕伊始　禮堂富麗　空氣新鮮　茶房訓練　定價低廉　電話二二四二九番　地址慧園街四號　A260

明湖春粵菜館　君欲嚐廣州滋味乎請到中山路東和劇場對面　營業時間上午七時至夜間十一時　晨午茶點　包辦筵席　A291

新開樂園飯店　本社專辦維新筵席改良和菜各省佳餚　零折碗菜隨意便酌早晨細點應有盡有　蘇滬秀妹隨堂招待如蒙惠顧竭誠歡迎　地址朱雀路一號另一百三號　A412

新開遠光飯店　業已七月十七日正式開幕　高尚筵席　改良和菜　待客週到　應時佳餚　時令冷食　隨意小酌　各色俱全　早晨麵點　女子招待　地址維新路七號中山路口　A29

大加利西餐社　修理工竣　擇吉復業　特此預告　A310

謙豫紹酒棧　本棧仍移舊址照常營業到有遠年陳酒　如欲飲者盍興乎來竭誠歡迎　地址桃葉渡　A319

大陸西餐館　早茶八角　午餐一元五角　晚餐一元七角五分　本館專辦定期不誤一應俱全　代售歐美大菜德國香腸火腿房屋清雅　宴席外會罐頭食品　地址中山路一一七號華僑路口　電話二二〇九一三　A25

太平洋酒菜館　本號照常營業　津川名菜　女子招待　空氣流通　咖啡部　各種筵席　房間清潔　如蒙惠顧　地址夫子廟　彈子房　隨意便酌　坐位寬暢　特別歡迎　電話貢院東街二一七四八　A21

都益處川菜社　本店改組佈置煥然一新現已照常營業並約蘇滬美女招待伺候呼應殷勤週到廚司研究精美衛生清潔口味適宜另闢小吃一部菜一件百樣每樣二角酒席和菜無不克己繪品各界蹤躍試仍吃無滿菜一元奉贈特等毛巾一條過數類推務希賞竭誠歡迎　A303

永昌隆魚翅號復業廣告　本號於戰前在本京朱雀路九十五號創設荷蒙各界贊助向顧殊深銘感不料戰事發生本號亦因被迫歇業今幸我新政府樹立市面各界逃散魚翅百業歸來日號爲便利大眾採用起見特在建康路日三號繼續照常供給倘蒙惠顧無任歡迎　本主人啓　A304

大羅天菜社　特設飲冰室　喜慶禮廳　經濟和菜　時令冷食　座位寬暢　承蒙賜顧　高尚筵席　早晨麵點　女子招待　空氣流通　竭誠歡迎　地址石鼓路明瓦廊口　A5

文具類

銀星彩色照相製版公司　營業要目　研究出品美快價廉約期不誤　銅版鋅版　電刻銅網紋網銅版套色鋅版花紋　銅版黃銅牌號鋼牌電鍍噴漆證章徽章紋票電刻　地址南京中山東路二〇二號　A312

南京印書館　南京珠江路六〇九號　印刷精良　出品迅速　售價低廉　歡迎賜顧

南京泰和製版所　精製銅版鋅版照相銅版網目銅版三色版　特點：出品精良　交貨迅速　代客寫繪　取費低廉　地址中華路三三二號